

สัญญาจ้างก่อสร้าง

สัญญาเลขที่ ๖๓๑๒๒๐๒๐๔๓๖

สัญญาฉบับนี้ทำขึ้น ณ องค์การบริหารส่วนตำบลปอ ตำบล/แขวง ปอ อำเภอ/เขต เวียงแก่น จังหวัด เชียงราย เมื่อวันที่ ๒๔ ธันวาคม ๒๕๖๓ ระหว่าง องค์การบริหารส่วนตำบลปอ โดย นายแสน ลือชา ซึ่งต่อไปในสัญญานี้เรียกว่า "ผู้ว่าจ้าง" ฝ่ายหนึ่ง กับ ห้างหุ้นส่วนจำกัด บุญหลงเจริญกิจการ ซึ่งจดทะเบียนเป็นนิติบุคคลณ สำนักงานทะเบียนหุ้นส่วนบริษัท จังหวัด เชียงราย กรมพัฒนาธุรกิจการค้า กระทรวงพาณิชย์ มีสำนักงานใหญ่อยู่ เลขที่ ๑๑๖ หมู่ ๒ ตำบล/แขวง ปอ อำเภอ/เขต เวียงแก่น จังหวัด เชียงราย โดยนายพิศณุพงษ์ หัตถก่อง ผู้มีอำนาจลงนามผูกพันนิติบุคคลปรากฏตามหนังสือรับรองของ สำนักงานทะเบียนหุ้นส่วนบริษัท จังหวัด เชียงราย กรมพัฒนาธุรกิจการค้า กระทรวงพาณิชย์ ที่ ลงวันที่ ๒๕ เมษายน ๒๕๖๒ แนบท้ายสัญญานี้ ซึ่งต่อไปในสัญญานี้เรียกว่า "ผู้รับจ้าง" อีกฝ่ายหนึ่ง

คู่สัญญาได้ตกลงกันมีข้อความดังต่อไปนี้

ข้อ ๑. ข้อตกลงว่าจ้าง

ผู้ว่าจ้างตกลงจ้างและผู้รับจ้างตกลงรับจ้างทำงาน ก่อสร้างศาลาในป่าสุสาน บ้านปางปอ หมู่ ๑ ตำบลปอ โดยวิธีเฉพาะเจาะจง ณ บ้านปางปอ หมู่ ๑ ตำบล/แขวง ปอ อำเภอ/เขต เวียงแก่น จังหวัด เชียงราย ก่อสร้างศาลาขนาดกว้าง ๕.๐๐ เมตร ยาว ๑๒.๐๐ เมตร พื้นที่อาคาร ๖๐.๐๐ ตารางเมตร และเทลานคอนกรีตเสริมเหล็กพื้นที่ไม่น้อยกว่า ๑๔๕.๐๐ ตารางเมตร พร้อมป้ายประชาสัมพันธ์โครงการ จำนวน ๑ ชุด ตามข้อกำหนดและเงื่อนไขแห่งสัญญานี้รวมทั้งเอกสารแนบท้ายสัญญา

ผู้รับจ้างตกลงที่จะจัดหาแรงงานและวัสดุ เครื่องมือเครื่องใช้ ตลอดจนอุปกรณ์ต่างๆ ชนิดดีเพื่อใช้ในการจ้างตามสัญญานี้

ข้อ ๒. เอกสารอันเป็นส่วนหนึ่งของสัญญา

เอกสารแนบท้ายสัญญาดังต่อไปนี้ให้ถือเป็นส่วนหนึ่งของสัญญานี้

- ๒.๑ ผนวก ๑ แบบรูปการละเอียด จำนวน ๑๙ (สิบเก้า) หน้า
- ๒.๒ ผนวก ๒ ใบแจ้งปริมาณงานและราคา จำนวน ๘ (แปด) หน้า
- ๒.๓ ผนวก ๓ ใบเสนอราคา จำนวน ๑ (หนึ่ง) หน้า
- ๒.๔ ผนวก ๔ ตัวอย่างป้าย จำนวน ๔ (สี่) หน้า
- ๒.๕ ผนวก ๕ สูตรปรับราคา K จำนวน ๗ (เจ็ด) หน้า



ความใดในเอกสารแนบท้ายสัญญาที่ขัดหรือแย้งกับข้อความในสัญญานี้ ให้ใช้ข้อความในสัญญานี้บังคับ และในกรณีที่เอกสารแนบท้ายสัญญาขัดแย้งกันเอง ผู้รับจ้างจะต้องปฏิบัติตามคำวินิจฉัยของผู้ว่าจ้าง คำวินิจฉัยของผู้ว่าจ้างให้ถือเป็นที่สุด และผู้รับจ้างไม่มีสิทธิเรียกร้องค่าจ้าง ค่าเสียหายหรือค่าใช้จ่ายใดๆ เพิ่มเติมจากผู้ว่าจ้างทั้งสิ้น

ข้อ ๓. หลักประกันการปฏิบัติตามสัญญา

ในขณะที่ทำสัญญานี้ผู้รับจ้างได้นำหลักประกันเป็น เงินสด เป็นจำนวนเงิน ๑๖,๙๒๕.- บาท (หมื่นหมื่นหกพันเก้าร้อยยี่สิบห้าบาทถ้วน) ซึ่งเท่ากับร้อยละ ๕ (ห้า) ของราคาค่าจ้างตามสัญญา มามอบให้แก่ผู้ว่าจ้างเพื่อเป็นหลักประกันการปฏิบัติตามสัญญานี้

กรณีผู้รับจ้างใช้หนังสือค้ำประกันมาเป็นหลักประกันการปฏิบัติตามสัญญา หนังสือค้ำประกันดังกล่าวจะต้องออกโดยธนาคารที่ประกอบกิจการในประเทศไทย หรือโดยบริษัทเงินทุนหรือบริษัทเงินทุนหลักทรัพย์ที่ได้รับอนุญาตให้ประกอบกิจการเงินทุนเพื่อการพาณิชย์และประกอบธุรกิจ ค้ำประกันตามประกาศของธนาคารแห่งประเทศไทย ตามรายชื่อบริษัทเงินทุนที่ธนาคารแห่งประเทศไทยแจ้งเวียนให้ทราบตามแบบที่คณะกรรมการนโยบายการจัดซื้อจัดจ้างและการบริหารพัสดุภาครัฐกำหนดหรืออาจเป็นหนังสือค้ำประกันอิเล็กทรอนิกส์ตามวิธีการที่กรมบัญชีกลางกำหนดก็ได้ และจะต้องมีอายุการค้ำประกันตลอดไปจนกว่าผู้รับจ้างพ้นข้อผูกพันตามสัญญานี้

หลักประกันที่ผู้รับจ้างนำมามอบให้ตามวรรคหนึ่ง จะต้องมีอายุครอบคลุมความรับผิดชอบทั้งหมดของผู้รับจ้างตลอดอายุสัญญา ถ้าหลักประกันที่ผู้รับจ้างนำมามอบให้ดังกล่าวลดลงหรือเสื่อมค่าลง หรือมีอายุไม่ครอบคลุมถึงความรับผิดชอบของผู้รับจ้างตลอดอายุสัญญา ไม่ว่าจะด้วยเหตุใดๆ ก็ตาม รวมถึงกรณี ผู้รับจ้างส่งมอบงานล่าช้าเป็นเหตุให้ระยะเวลาแล้วเสร็จหรือวันครบกำหนดความรับผิดชอบในความชำรุดบกพร่องตามสัญญาเปลี่ยนแปลงไป ไม่ว่าจะเกิดขึ้นคราวใด ผู้รับจ้างต้องหาหลักประกันใหม่หรือหลักประกันเพิ่มเติมให้มีจำนวนครบถ้วนตามวรรคหนึ่งนำมามอบให้แก่ผู้ว่าจ้างภายใน ๑๕ (สิบห้า) วัน นับถัดจากวันที่ได้รับแจ้งเป็นหนังสือจากผู้ว่าจ้าง

หลักประกันที่ผู้รับจ้างนำมามอบไว้ตามข้อนี้ ผู้ว่าจ้างจะคืนให้แก่ผู้รับจ้าง โดยไม่มีดอกเบี้ย เมื่อผู้รับจ้างพ้นจากข้อผูกพัน และความรับผิดชอบทั้งหมดตามสัญญานี้แล้ว

ข้อ ๔ (ข) ค่าจ้างและการจ่ายเงิน

ผู้ว่าจ้าง ตกลงจ่าย และผู้รับจ้างตกลงรับเงินค่าจ้างจำนวนเงิน ๓๓๘,๕๐๐.๐๐ บาท (สามแสนสามหมื่นแปดพันห้าร้อยบาทถ้วน) ซึ่งได้รวมภาษีมูลค่าเพิ่ม จำนวน ๒๒,๑๔๔.๘๖ บาท (สองหมื่นสองพันหนึ่งร้อยสี่สิบสี่บาทแปดสิบบาทแปดสตางค์) ตลอดจน ภาษีอากรอื่น ๆ และค่าใช้จ่ายทั้งปวงด้วยแล้ว โดยถือราคาเหมารวม เป็นเกณฑ์ และกำหนดการจ่ายเงิน เป็นงวด ๆ ดังนี้

งวดที่ ๑ เป็นจำนวนเงิน ๓๓๘,๕๐๐.๐๐ บาท (สามแสนสามหมื่นแปดพันห้าร้อยบาทถ้วน) เมื่อผู้รับจ้างได้ปฏิบัติงาน ศาลาในป่าสุสาน บ้านปางปอ หมู่ ๑ ตำบลปอ ให้แล้วเสร็จภายใน ๒๒ กุมภาพันธ์ ๒๕๖๔

ข้อ ๕. เงินค่าจ้างล่วงหน้า

ผู้ว่าจ้างตกลงจ่ายเงินค่าจ้างล่วงหน้าให้แก่ผู้รับจ้างเป็นจำนวนเงิน - บาท ซึ่งเท่ากับร้อยละ - ของราคาค่าจ้าง ตามสัญญาที่ระบุไว้ในข้อ ๔

เงินค่าจ้างล่วงหน้างกล่าวจะจ่ายให้ภายหลังจากที่ผู้รับจ้างได้วางหลักประกันการรับเงินค่าจ้างล่วงหน้าเป็น - เต็มตามจำนวนเงินค่าจ้างล่วงหน้างนั้นให้แก่ผู้ว่าจ้าง ผู้รับจ้างจะต้องออกใบเสร็จรับเงินค่าจ้างล่วงหน้า ตามแบบที่ผู้ว่าจ้างกำหนดให้ และผู้รับจ้างตกลงที่จะกระทำตามเงื่อนไขอันเกี่ยวกับการใช้จ่ายและการใช้คืนเงินค่าจ้างล่วงหน้างนั้นดังต่อไปนี้



๕.๑ ผู้รับจ้างจะใช้เงินค่าจ้างล่วงหน้านั้นเพื่อเป็นค่าใช้จ่ายในการปฏิบัติงานตามสัญญาเท่านั้นหากผู้รับจ้างใช้จ่ายเงินค่าจ้างล่วงหน้า หรือส่วนใดส่วนหนึ่งของเงินค่าจ้างล่วงหน้าในทางอื่นผู้ว่าจ้างอาจจะเรียกเงินค่าจ้างล่วงหน้าคืนจากผู้รับจ้างหรือบังคับเอาจากหลักประกันการรับเงินค่าจ้างล่วงหน้าได้ทันที

๕.๒ เมื่อผู้ว่าจ้างเรียกร้อง ผู้รับจ้างต้องแสดงหลักฐานการใช้จ่ายเงินค่าจ้างล่วงหน้าเพื่อพิสูจน์ว่าได้เป็นไปตามข้อ ๕.๑ ภายในกำหนด ๑๕ (สิบห้า) วัน นับถัดจากวันได้รับแจ้งเป็นหนังสือจากผู้ว่าจ้างหากผู้รับจ้างไม่อาจแสดงหลักฐานดังกล่าวภายในกำหนด ๑๕ (สิบห้า) วัน ผู้ว่าจ้างอาจเรียกเงินค่าจ้างล่วงหน้าคืนจากผู้รับจ้าง หรือบังคับเอาจากหลักประกันการรับเงินค่าจ้างล่วงหน้าได้ทันที

๕.๓ (ข) (สำหรับสัญญาที่เป็นราคาเหมารวม)

ในการจ่ายเงินค่าจ้างให้แก่ผู้รับจ้างตามข้อ ๔ ผู้ว่าจ้างจะหักเงินค่าจ้างในแต่ละงวดเพื่อชดใช้คืนเงินค่าจ้างล่วงหน้าไว้จำนวนร้อยละ - ของจำนวนเงินค่าจ้างในแต่ละงวดจนกว่าจำนวนเงินไว้จะครบตามจำนวนเงินที่หักค่าจ้างล่วงหน้าที่ผู้รับจ้างได้รับไปแล้ว ยกเว้นค่าจ้างงวดสุดท้ายจะหักไว้เป็นจำนวนเท่ากับจำนวนเงินค่าจ้างล่วงหน้าที่เหลือทั้งหมด

๕.๔ เงินจำนวนใด ๆ ก็ตามที่ผู้รับจ้างจะต้องจ่ายให้แก่ผู้ว่าจ้างเพื่อชำระหนี้หรือเพื่อชดใช้ความรับผิดชอบต่าง ๆ ตามสัญญา ผู้ว่าจ้างจะหักเอาจากเงินค่าจ้างงวดที่จะจ่ายให้แก่ผู้รับจ้างก่อนที่จะหักชดใช้คืนเงินค่าจ้างล่วงหน้า

๕.๕ ในกรณีที่มีการบอกเลิกสัญญา หากเงินค่าจ้างล่วงหน้าที่เหลือเกินกว่าจำนวนเงินที่ผู้รับจ้างจะได้รับหลังจากหักชดใช้ในกรณีอื่นแล้ว ผู้รับจ้างจะต้องจ่ายคืนเงินจำนวนที่เหลือนั้นให้แก่ผู้ว่าจ้าง ภายใน ๗ (เจ็ด) วัน นับถัดจากวันได้รับแจ้งเป็นหนังสือจากผู้ว่าจ้าง

๕.๖ (ข) (สำหรับสัญญาที่เป็นราคาเหมารวม)

ผู้ว่าจ้างจะคืนหลักประกันการรับเงินค่าจ้างล่วงหน้าให้แก่ผู้รับจ้างต่อเมื่อผู้ว่าจ้างได้หักเงินค่าจ้างไว้ครบจำนวนเงินค่าจ้างล่วงหน้าตามข้อ ๕.๓ (ข)

ข้อ ๖. การหักเงินประกันผลงาน

ในการจ่ายเงินค่าจ้างให้แก่ผู้รับจ้างแต่ละงวด ผู้ว่าจ้างจะหักเงินจำนวนร้อยละ - ของเงินที่ต้องจ่ายในงวดนั้นเพื่อเป็นประกันผลงาน ในกรณีที่เงินประกันผลงานถูกหักไว้แล้วเป็นจำนวนเงินไม่ต่ำกว่า - บาท ผู้รับจ้างมีสิทธิที่จะขอเงินประกันผลงานคืน โดยนำหนังสือค้ำประกันของธนาคารหรือหนังสือค้ำประกันอิเล็กทรอนิกส์ซึ่งออกโดยธนาคารภายในประเทศมามอบให้ผู้ว่าจ้างเพื่อเป็นหลักประกันแทนก็ได้

ผู้ว่าจ้างจะคืนเงินประกันผลงาน และ/หรือหนังสือค้ำประกันของธนาคารดังกล่าวตามวรรคหนึ่งโดยไม่มีดอกเบี้ยให้แก่ผู้รับจ้างพร้อมกับการจ่ายเงินค่าจ้างงวดสุดท้าย

ข้อ ๗ (ข) กำหนดเวลาแล้วเสร็จและสิทธิของผู้ว่าจ้างในการบอกเลิกสัญญา

ผู้รับจ้างต้องส่งมอบงานโดยครบถ้วนถูกต้องภายในกำหนด ๖๐ วัน โดยเริ่มทำงานที่รับจ้างภายในวันที่ ๒๕ ธันวาคม ๒๕๖๓ และจะต้องทำงานให้แล้วเสร็จบริบูรณ์ภายในวันที่ ๒๒ กุมภาพันธ์ ๒๕๖๔ ถ้าผู้รับจ้างมิได้ลงมือทำงานภายในกำหนดเวลา หรือไม่สามารทำงานให้แล้วเสร็จตามกำหนดเวลา หรือมีเหตุให้เชื่อได้ว่าผู้รับจ้างไม่สามารถทำงานให้แล้วเสร็จภายในกำหนดเวลา หรือจะแล้วเสร็จล่าช้าเกินกว่ากำหนดเวลา หรือผู้รับจ้างทำผิดสัญญาข้อใดข้อหนึ่ง หรือตกเป็นผู้ถูกพิทักษ์ทรัพย์เด็ดขาด หรือตกเป็นผู้ล้มละลาย หรือเพิกเฉยไม่ปฏิบัติตามคำสั่งของคณะกรรมการตรวจสอบพัสดุหรือผู้ควบคุมงาน

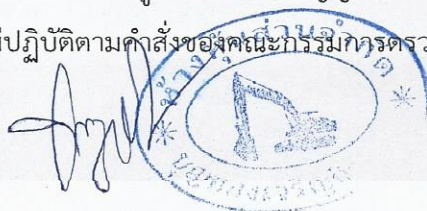

หรือบริษัทที่ปรึกษาซึ่งได้รับมอบอำนาจจากผู้ว่าจ้าง ผู้ว่าจ้างมีสิทธิที่จะบอกเลิกสัญญานี้ได้ และมีสิทธิจ้างผู้รับจ้างรายใหม่เข้าทำงานของผู้รับจ้างให้ลุล่วงไปด้วย การใช้สิทธิบอกเลิกสัญญานั้นไม่กระทบสิทธิของผู้ว่าจ้างที่จะเรียกร้องค่าเสียหายจากผู้รับจ้าง

การที่ผู้ว่าจ้างไม่ใช้สิทธิเลิกสัญญาดังกล่าวข้างต้นไม่เป็นเหตุให้ผู้รับจ้างพ้นจากความรับผิดชอบตามสัญญา

ข้อ ๘ ความรับผิดชอบในความชำรุดบกพร่องของงานจ้าง

เมื่องานแล้วเสร็จบริบูรณ์ และผู้ว่าจ้างได้รับมอบงานจากผู้รับจ้างหรือจากผู้รับจ้างรายใหม่ ในกรณีที่มีการบอกเลิกสัญญาตามข้อ ๗ หากมีเหตุชำรุดบกพร่องหรือเสียหายเกิดขึ้นจากการจ้างนี้ ภายในกำหนด ๒ (สอง) ปี นับถัดจากวันที่ได้รับมอบงานดังกล่าว ซึ่งความชำรุดบกพร่องหรือเสียหายนั้นเกิดจากความบกพร่องของผู้รับจ้างอันเกิดจากการใช้วัสดุที่ไม่ถูกต้องหรือทำไว้ไม่เรียบร้อย หรือทำไม่ถูกต้องตามมาตรฐานแห่งหลักวิชา ผู้รับจ้างจะต้องรีบทำการแก้ไข ให้เป็นที่เรียบร้อยโดยไม่ชักช้า โดยผู้ว่าจ้างไม่ต้องออกเงินใดๆ ในกรณีทั้งสิ้น หากผู้รับจ้างไม่กระทำการดังกล่าวภายในกำหนด ๑๕ (สิบห้า) วัน นับถัดจากวันที่ได้รับแจ้งเป็นหนังสือจาก ผู้ว่าจ้างหรือไม่ทำการแก้ไขให้ถูกต้องเรียบร้อยภายในเวลาที่ผู้ว่าจ้างกำหนด ให้ผู้ว่าจ้างมีสิทธิที่จะทำการนั้นเองหรือจ้างผู้อื่นให้ทำงานนั้น โดยผู้รับจ้างต้องเป็นผู้ออกค่าใช้จ่ายเองทั้งสิ้น

ในกรณีเร่งด่วนจำเป็นต้องรีบแก้ไขเหตุชำรุดบกพร่องหรือเสียหายโดยเร็ว และไม่อาจรอให้ผู้รับจ้างแก้ไข ในระยะเวลาที่กำหนดไว้ตามวรรคหนึ่งได้ ผู้ว่าจ้างมีสิทธิเข้าจัดการแก้ไขเหตุชำรุดบกพร่องหรือเสียหายนั้นเอง หรือจ้างผู้อื่นให้ซ่อมแซมความชำรุดบกพร่องหรือเสียหาย โดยผู้รับจ้าง ต้องรับผิดชอบชำระค่าใช้จ่ายทั้งหมด

การที่ผู้ว่าจ้างทำการนั้นเอง หรือจ้างผู้อื่นให้ทำงานนั้นแทนผู้รับจ้าง ไม่ทำให้ผู้รับจ้าง หลุดพ้นจากความรับผิดชอบตามสัญญา หากผู้รับจ้างไม่ชดใช้ค่าใช้จ่ายหรือค่าเสียหายตามที่ผู้ว่าจ้างเรียกร้องผู้ว่าจ้างมีสิทธิบังคับจากหลักประกันการปฏิบัติตามสัญญาได้

ข้อ ๙ การจ้างช่วง

ผู้รับจ้างจะต้องไม่เอางานทั้งหมดหรือแต่บางส่วนแห่งสัญญานี้ไปจ้างช่วงอีกทอดหนึ่ง เว้นแต่การจ้างช่วงงานแต่บางส่วนที่ได้รับอนุญาตเป็นหนังสือจากผู้ว่าจ้างแล้ว การที่ผู้ว่าจ้างได้อนุญาตให้จ้างช่วงงานแต่บางส่วนดังกล่าวนี้ ไม่เป็นเหตุให้ผู้รับจ้างหลุดพ้นจาก ความรับผิดชอบหรือพันธะหน้าที่ตามสัญญานี้ และผู้รับจ้างจะยังคงต้องรับผิดชอบในความผิดและความประมาทเลินเล่อของผู้รับจ้างช่วง หรือของตัวแทนหรือลูกจ้างของผู้รับจ้างช่วงนั้นทุกประการ

กรณีผู้รับจ้างไปจ้างช่วงงานแต่บางส่วนโดยฝ่าฝืนความในวรรคหนึ่ง ผู้รับจ้างต้องชำระค่าปรับให้แก่ผู้ว่าจ้างเป็นจำนวนเงินในอัตราร้อยละ ๑๐ (สิบ) ของวงเงินของงานที่จ้างช่วงตามสัญญา ทั้งนี้ ไม่ตัดสิทธิผู้ว่าจ้างในการบอกเลิกสัญญา

ข้อ ๑๐ การควบคุมงานของผู้รับจ้าง

ผู้รับจ้างจะต้องควบคุมงานที่รับจ้างอย่างเอาใจใส่ ด้วยประสิทธิภาพและความชำนาญ และในระหว่างทำงานที่รับจ้างจะต้องจัดให้มีผู้แทนซึ่งทำงานเต็มเวลาเป็นผู้รับผิดชอบควบคุมงานของ ผู้รับจ้าง ผู้แทนดังกล่าวจะต้องได้รับมอบอำนาจจากผู้รับจ้าง คำสั่งหรือคำแนะนำต่างๆ ที่ผู้ว่าจ้าง คณะกรรมการตรวจรับพัสดุ ผู้ควบคุมงาน หรือบริษัทที่ปรึกษาที่ผู้ว่าจ้างแต่งตั้ง ได้แจ้งแก่ผู้แทนเช่นนั้น ให้ถือว่าเป็นคำสั่งหรือคำแนะนำที่ได้แจ้งแก่ผู้รับจ้าง การแต่งตั้งผู้แทนตามข้อนี้จะต้องทำเป็นหนังสือและต้องได้รับความเห็นชอบเป็นหนังสือ จากผู้ว่าจ้าง การเปลี่ยนตัวหรือแต่งตั้งผู้แทนใหม่จะทำได้หากไม่ได้รับความเห็นชอบ เป็นหนังสือจากผู้ว่าจ้างก่อน



ผู้ว่าจ้างมีสิทธิที่จะขอให้เปลี่ยนตัวผู้แทนตามวรรคหนึ่ง โดยแจ้งเป็นหนังสือไปยังผู้รับจ้าง และผู้รับจ้างจะต้องทำการเปลี่ยนตัวผู้แทนนั้นโดยพลัน โดยไม่คิดค่าจ้างหรือราคาเพิ่มหรืออ้างเป็นเหตุเพื่อขยายอายุสัญญาอันเนื่องมาจากเหตุนี้

ข้อ ๑๑ ความรับผิดชอบของผู้รับจ้าง

ผู้รับจ้างจะต้องรับผิดชอบต่ออุบัติเหตุ ความเสียหาย หรือภัยอันตรายใดๆ อันเกิดจาก การปฏิบัติงานของผู้รับจ้าง และจะต้องรับผิดชอบต่อความเสียหายจากการกระทำของลูกจ้างหรือตัวแทน ของผู้รับจ้าง และจากการปฏิบัติงานของผู้รับจ้าง ช่วงด้วย (ถ้ามี)

ความเสียหายใดๆ อันเกิดแก่งานที่ผู้รับจ้างได้ทำขึ้น แม้จะเกิดขึ้นเพราะเหตุสุดวิสัย ก็ตาม ผู้รับจ้างจะต้องรับผิดชอบโดยซ่อมแซมให้คืนดีหรือ เปลี่ยนให้ใหม่โดยค่าใช้จ่ายของผู้รับจ้างเอง เว้นแต่ความเสียหายนั้นเกิดจากความผิดของผู้ว่าจ้าง ทั้งนี้ ความรับผิดชอบของผู้รับจ้างดังกล่าวในข้อนี้จะสิ้นสุดลงเมื่อผู้ว่าจ้างได้รับมอบงานครั้งสุดท้าย ซึ่งหลังจากนั้นผู้รับจ้างคงต้องรับผิดชอบในกรณีชำรุดบกพร่อง หรือความเสียหายดังกล่าวในข้อ ๘ เท่านั้น

ผู้รับจ้างจะต้องรับผิดชอบต่อบุคคลภายนอกในความเสียหายใดๆ อันเกิดจาก การปฏิบัติงานของผู้รับจ้าง หรือลูกจ้างหรือตัวแทนของผู้รับจ้าง รวมถึงผู้รับจ้างช่วง (ถ้ามี) ตามสัญญาฯ หากผู้ว่าจ้างถูกเรียกร้องหรือฟ้องร้องหรือต้องชดใช้ค่าเสียหายให้แก่บุคคลภายนอกไปแล้ว ผู้รับจ้างจะต้อง ดำเนินการใดๆ เพื่อให้มีการว่าต่างแก้ต่างให้แก่ผู้ว่าจ้างโดยค่าใช้จ่ายของผู้รับจ้างเอง รวมทั้งผู้รับจ้างจะต้องชดใช้ค่าเสียหายนั้นๆ ตลอดจนค่าใช้จ่ายใดๆ อันเกิดจากการถูกเรียกร้องหรือถูกฟ้องร้องให้แก่ผู้ว่าจ้างทันที

ข้อ ๑๒ การจ่ายเงินแก่ลูกจ้าง

ผู้รับจ้างจะต้องจ่ายเงินแก่ลูกจ้างที่ผู้รับจ้างได้จ้างมาในอัตราและตามกำหนดเวลา ที่ผู้รับจ้างได้ตกลงหรือทำสัญญาไว้ต่อลูกจ้างดังกล่าว

ถ้าผู้รับจ้างไม่จ่ายเงินค่าจ้างหรือค่าทดแทนอื่นใดแก่ลูกจ้างดังกล่าวในวรรคหนึ่ง ผู้ว่าจ้างมีสิทธิที่จะเอาเงินค่าจ้างที่จะต้องจ่ายแก่ผู้รับจ้างมาจ่ายให้แก่ลูกจ้างของผู้รับจ้างดังกล่าว และให้ถือว่าผู้ว่าจ้างได้จ่ายเงินจำนวนนั้นเป็นค่าจ้างให้แก่ผู้รับจ้างตามสัญญาแล้ว

ผู้รับจ้างจะต้องจัดให้มีประกันภัยสำหรับลูกจ้างทุกคนที่จ้างมาทำงาน โดยให้ครอบคลุมถึงความรับผิดชอบทั้งปวงของผู้รับจ้าง รวมทั้งผู้รับจ้างช่วง (ถ้ามี) ในกรณีความเสียหายที่คิดค่าสินไหมทดแทนได้ตามกฎหมาย ซึ่งเกิดจากอุบัติเหตุหรือภัยอันตรายใดๆ ต่อลูกจ้างหรือบุคคลอื่น ที่ผู้รับจ้างหรือผู้รับจ้างช่วงจ้างมาทำงาน ผู้รับจ้างจะต้องส่งมอบกรมธรรม์ประกันภัยดังกล่าว พร้อมทั้งหลักฐานการชำระเบี้ยประกันให้แก่ผู้ว่าจ้างเมื่อผู้ว่าจ้างเรียกร้อง

ข้อ ๑๓ การตรวจงานจ้าง

ถ้าผู้ว่าจ้างแต่งตั้งคณะกรรมการตรวจรับพัสดุ ผู้ควบคุมงาน หรือบริษัท ที่ปรึกษา เพื่อควบคุมการทำงานของผู้รับจ้าง คณะกรรมการตรวจ รับพัสดุ ผู้ควบคุมงาน หรือบริษัทที่ปรึกษานั้น มีอำนาจเข้าไปตรวจการงานในโรงงานและสถานที่ก่อสร้างได้ทุกเวลา และผู้รับจ้างจะต้องอำนวยความสะดวกและให้ความช่วยเหลือในการนั้นตามสมควร

การที่มีคณะกรรมการตรวจรับพัสดุ ผู้ควบคุมงาน หรือบริษัทที่ปรึกษานั้น หากทำให้ผู้รับจ้างพ้นความรับผิดชอบตามสัญญาข้อใดข้อหนึ่งไม่



ข้อ ๑๔ แบบรูปและรายการละเอียดคลาดเคลื่อน

ผู้รับจ้างรับรองว่าได้ตรวจสอบและทำความเข้าใจในแบบรูปและรายการละเอียดโดยถี่ถ้วนแล้ว หากปรากฏว่าแบบรูปและรายการละเอียดนั้นผิดพลาดหรือคลาดเคลื่อน ไปจากหลักการทางวิศวกรรมหรือทางเทคนิค ผู้รับจ้างตกลงที่จะปฏิบัติตามคำวินิจฉัยของผู้ว่าจ้าง คณะกรรมการตรวจรับพัสดุ ผู้ควบคุมงาน หรือบริษัทที่ปรึกษาที่ผู้ว่าจ้างแต่งตั้ง เพื่อให้งานแล้วเสร็จบริบูรณ์ คำวินิจฉัยดังกล่าวให้ถือเป็นที่สุด โดยผู้รับจ้างจะคิดค่าจ้าง ค่าเสียหาย หรือค่าใช้จ่ายใดๆ เพิ่มขึ้น จากผู้ว่าจ้างหรือขอขยายอายุสัญญาไม่ได้

ข้อ ๑๕ การควบคุมงานโดยผู้ว่าจ้าง

ผู้รับจ้างตกลงว่าคณะกรรมการตรวจรับพัสดุ ผู้ควบคุมงาน หรือบริษัท ที่ปรึกษาที่ผู้ว่าจ้างแต่งตั้ง มีอำนาจที่จะตรวจสอบและควบคุมงานเพื่อให้เป็นไปตาม สัญญานี้ และมีอำนาจที่จะสั่งให้แก้ไขเปลี่ยนแปลงเพิ่มเติม หรือตัดทอนซึ่งงานตามสัญญานี้ หากผู้รับจ้างขัดขืน ไม่ปฏิบัติตาม ผู้ว่าจ้าง คณะกรรมการตรวจรับพัสดุ ผู้ควบคุมงาน หรือบริษัทที่ปรึกษา มีอำนาจ ที่จะสั่งให้หยุดการนั้นชั่วคราวได้ ความล่าช้าในกรณีเช่นนี้ ผู้รับจ้างจะถือเป็นเหตุขอขยายระยะเวลา การปฏิบัติงานตามสัญญาหรือเรียกร้องค่าเสียหายใดๆ ไม่ได้ทั้งสิ้น

ข้อ ๑๖ งานพิเศษและการแก้ไขงาน

ผู้ว่าจ้างมีสิทธิที่จะสั่งเป็นหนังสือให้ผู้รับจ้างทำงานพิเศษซึ่งไม่ได้แสดงไว้หรือรวมอยู่ในเอกสารสัญญานี้ หากงานพิเศษนั้นๆ อยู่ในขอบข่ายทั่วไปแห่งวัตถุประสงค์ของสัญญานี้ นอกจากนี้ ผู้ว่าจ้างยังมีสิทธิสั่งให้เปลี่ยนแปลงหรือแก้ไขแบบรูปและข้อกำหนดต่างๆ ในเอกสารสัญญานี้ด้วย

อัตราค่าจ้างหรือราคาที่กำหนดใช้ในสัญญานี้ ให้กำหนดใช้สำหรับงานพิเศษ หรืองานที่เพิ่มเติมขึ้น หรือตัดทอนลงทั้งปวงตามคำสั่งของผู้ว่าจ้าง หากในสัญญาไม่ได้กำหนดไว้ถึงอัตราค่าจ้าง หรือราคาใดๆ ที่จะนำมาใช้สำหรับงานพิเศษหรืองานที่เพิ่มขึ้นหรือลดลงดังกล่าว ผู้ว่าจ้าง และผู้รับจ้างจะได้ตกลงกันที่จะกำหนดอัตราค่าจ้างหรือราคาที่เพิ่มขึ้นหรือลดลงรวมทั้งการขยายระยะเวลา (ถ้ามี) กันใหม่เพื่อความเหมาะสม ในกรณีที่ตกลงกันไม่ได้ ผู้ว่าจ้างจะกำหนดอัตราค่าจ้าง หรือราคาตามแต่ผู้ว่าจ้างจะเห็นว่าเหมาะสมและถูกต้อง ซึ่งผู้รับจ้างจะต้องปฏิบัติตามคำสั่งของผู้ว่าจ้างไปก่อนเพื่อมิให้เกิดความเสียหายแก่งานที่จ้าง

ข้อ ๑๗ ค่าปรับ

หากผู้รับจ้างไม่สามารถทำงานให้แล้วเสร็จภายในเวลาที่กำหนดไว้ ในสัญญาและผู้ว่าจ้างยังมีได้บอกเลิกสัญญา ผู้รับจ้างจะต้องชำระค่าปรับให้แก่ผู้ว่าจ้างเป็น จำนวนเงินวันละ ๓๓๙.๐๐ - บาท (สามร้อยสามสิบเก้าบาทถ้วน) และจะต้องชำระค่าใช้จ่ายในการควบคุมงาน (ถ้ามี) ในเมื่อผู้ว่าจ้าง ต้องจ้างผู้ควบคุมงานอีกต่อหนึ่งเป็นจำนวนเงินวันละ - บาท (-) นับถัดจากวันที่ครบกำหนดเวลาแล้วเสร็จของงานตามสัญญาหรือวันที่ผู้ว่าจ้างได้ขยายเวลาทำงานให้ จนถึงวันที่ทำงานแล้วเสร็จจริง นอกจากนี้ ผู้รับจ้างยอมให้ผู้ว่าจ้างเรียกค่าเสียหายอันเกิดขึ้นจากการที่ผู้รับจ้างทำงานล่าช้าเฉพาะส่วนที่เกินกว่าจำนวนค่าปรับและค่าใช้จ่ายดังกล่าวได้อีกด้วย

ในระหว่างที่ผู้ว่าจ้างยังมีได้บอกเลิกสัญญานั้น หากผู้ว่าจ้างเห็นว่าผู้รับจ้าง จะไม่สามารถปฏิบัติตามสัญญาต่อไปได้ ผู้ว่าจ้างจะใช้สิทธิบอกเลิกสัญญาและใช้สิทธิตามข้อ ๑๘ ก็ได้ และถ้าผู้ว่าจ้างได้แจ้งข้อเรียกร้องไปยังผู้รับจ้างเมื่อครบกำหนดเวลาแล้วเสร็จของงานขอให้ชำระค่าปรับแล้ว ผู้ว่าจ้างมีสิทธิที่จะปรับผู้รับจ้างจนถึงวันบอกเลิกสัญญาได้อีกด้วย



ข้อ ๑๘ สิทธิของผู้ว่าจ้างภายหลังบอกเลิกสัญญา

ในกรณีที่ผู้ว่าจ้างบอกเลิกสัญญา ผู้ว่าจ้างอาจทำงานนั้นเองหรือว่าจ้างผู้อื่นให้ทำงานนั้นต่อจนแล้วเสร็จก็ได้ ผู้ว่าจ้างหรือผู้ที่รับจ้างทำงานนั้นต่อมีสิทธิใช้เครื่องใช้ในการก่อสร้าง สิ่งที่สร้างขึ้นชั่วคราวสำหรับงานก่อสร้าง และวัสดุต่างๆ ซึ่งเห็นว่าจะต้องสงวนเอาไว้เพื่อการปฏิบัติงานตามสัญญา ตามที่จะเห็นสมควร

ในกรณีดังกล่าว ผู้ว่าจ้างมีสิทธิริบหรือบังคับจากหลักประกันการปฏิบัติตามสัญญาทั้งหมด หรือบางส่วนตามแต่จะเห็นสมควร นอกจากนั้น ผู้รับจ้างจะต้องรับผิดชอบในค่าเสียหายซึ่งเป็นจำนวน เกินกว่าหลักประกันการปฏิบัติตามสัญญา รวมทั้งค่าใช้จ่ายที่เพิ่มขึ้น ในการทำงานนั้นต่อให้แล้วเสร็จตามสัญญา ตลอดจนค่าใช้จ่ายในการควบคุมงานเพิ่ม (ถ้ามี) ซึ่งผู้ว่าจ้างจะหัก เอาจากเงินประกันผลงานหรือจำนวนเงินใดๆ ที่จะจ่ายให้แก่ผู้รับจ้างก็ได้

ข้อ ๑๙. การบังคับค่าปรับ ค่าเสียหาย และค่าใช้จ่าย

ในกรณีที่ผู้รับจ้างไม่ปฏิบัติตามสัญญาข้อหนึ่งข้อใดด้วยเหตุใดๆ ก็ตาม จนเป็นเหตุให้เกิดค่าปรับ ค่าเสียหาย หรือค่าใช้จ่ายแก่ผู้ว่าจ้าง ผู้รับจ้างต้องชดใช้ค่าปรับ ค่าเสียหาย หรือค่าใช้จ่ายดังกล่าวให้แก่ผู้ว่าจ้างโดยสิ้นเชิงภายในกำหนด ๗ (เจ็ด) วัน นับถัดจากวันที่ได้รับแจ้งเป็นหนังสือจากผู้ว่าจ้าง หากผู้รับจ้างไม่ชดใช้ให้ถูกต้องครบถ้วนภายในระยะเวลาดังกล่าวให้ผู้ว่าจ้างมีสิทธิที่จะหักเอาจากจำนวนเงินค่าจ้างที่ต้องชำระ หรือจากเงินประกันผลงาน ของผู้รับจ้าง หรือบังคับจากหลักประกันการปฏิบัติตามสัญญาได้ทันที

หากค่าปรับ ค่าเสียหาย หรือค่าใช้จ่ายที่บังคับจากเงินค่าจ้างที่ต้องชำระ เงินประกันผลงาน หรือหลักประกันการปฏิบัติตามสัญญาแล้วยังไม่เพียงพอ ผู้รับจ้างยินยอมชำระส่วนที่เหลือ ที่ยังขาดอยู่จนครบถ้วนตามจำนวนค่าปรับ ค่าเสียหาย หรือค่าใช้จ่ายนั้น ภายในกำหนด ๗ (เจ็ด) วัน นับถัดจากวันที่ได้รับแจ้งเป็นหนังสือจากผู้ว่าจ้าง

หากมีเงินค่าจ้างตามสัญญาที่หักไว้จ่ายเป็นค่าปรับ ค่าเสียหาย หรือค่าใช้จ่ายแล้วยังเหลืออยู่อีกเท่าใด ผู้ว่าจ้างจะคืนให้แก่ผู้รับจ้างทั้งหมด

ข้อ ๒๐ การทำบริเวณก่อสร้างให้เรียบร้อย

ผู้รับจ้างจะต้องรักษาบริเวณสถานที่ปฏิบัติงานตามสัญญานี้ รวมทั้งโรงงานหรือ สิ่งอำนวยความสะดวกในการทำงานของผู้รับจ้าง ลูกจ้าง ตัวแทน หรือผู้รับจ้างช่วง (ถ้ามี) ให้สะอาด ปลอดภัย และมีประสิทธิภาพในการใช้งานตลอดระยะเวลาการจ้าง และเมื่อทำงานเสร็จสิ้นแล้วจะต้องขนย้ายบรรดาเครื่องใช้ในการทำงานจ้างรวมทั้งวัสดุ ขยะมูลฝอย และสิ่งก่อสร้างชั่วคราวต่างๆ (ถ้ามี) ทั้งจะต้องกลบเกลี่ยพื้นดินให้เรียบร้อยเพื่อให้บริเวณทั้งหมดอยู่ในสภาพที่สะอาดและใช้งานได้ทันที

ข้อ ๒๑ การงดหรือลดค่าปรับ หรือการขยายเวลาปฏิบัติงานตามสัญญา

ในกรณีที่มีเหตุเกิดจากความผิดหรือความบกพร่องของฝ่ายผู้ว่าจ้าง หรือเหตุสุดวิสัย หรือเกิดจากพฤติการณ์อันหนึ่งอันใดที่ผู้รับจ้างไม่ต้องรับผิดชอบตามกฎหมาย หรือเหตุอื่นตามที่กำหนด ในกฎกระทรวง ซึ่งออกตามความในกฎหมายว่าด้วยการจัดซื้อจัดจ้างและการบริหารพัสดุภาครัฐ ทำให้ผู้รับจ้างไม่สามารถทำงานให้แล้วเสร็จตามเงื่อนไขและกำหนดเวลาแห่งสัญญานี้ได้ ผู้รับจ้างจะต้องแจ้งเหตุหรือพฤติการณ์ดังกล่าวพร้อมหลักฐานเป็นหนังสือให้ผู้ว่าจ้างทราบ เพื่อของดหรือลดค่าปรับ หรือขยายเวลาทำงานออกไปภายใน ๑๕ (สิบห้า) วันนับถัดจากวันที่เหตุนั้นสิ้นสุดลง หรือตามที่กำหนดในกฎกระทรวงดังกล่าว แล้วแต่กรณี



ถ้าผู้รับจ้างไม่ปฏิบัติให้เป็นไปตามความในวรรคหนึ่ง ให้ถือว่าผู้รับจ้างได้ละสิทธิเรียกร้อง ในการที่จะขอ งตหรือลดค่าปรับ หรือขยายเวลาทำงานออกไปโดยไม่มีเงื่อนไขใดๆ ทั้งสิ้น เว้นแต่ กรณีเหตุเกิดจากความผิดหรือความบกพร่อง ของฝ่ายผู้ว่าจ้าง ซึ่งมีหลักฐานชัดเจน หรือผู้ว่าจ้างทราบดี อยู่แล้วตั้งแต่ต้น

การงดหรือลดค่าปรับ หรือขยายกำหนดเวลาทำงานตามวรรคหนึ่ง อยู่ในดุลพินิจของผู้ว่าจ้างที่จะ พิจารณาตามที่เห็นสมควร

ข้อ ๒๒. การใช้เรือไทย

ในการปฏิบัติตามสัญญาฯ หากผู้รับจ้างจะต้องส่งหรือนำของเข้ามาจากต่างประเทศรวมทั้งเครื่องมือ และอุปกรณ์ที่ต้องนำเข้ามาเพื่อปฏิบัติงานตามสัญญา ไม่ว่าผู้รับจ้างจะเป็นผู้นำของเข้ามาเองหรือนำเข้ามาโดยผ่านตัวแทนหรือ บุคคลอื่นใด ถ้าสิ่งของนั้นต้องนำเข้ามาโดยทางเรือในเส้นทางเดินเรือที่มีเรือไทยเดินอยู่และสามารถให้บริการรับขนได้ตามที่ รัฐมนตรีว่าการกระทรวงคมนาคมประกาศกำหนด ผู้รับจ้างต้องจัดการให้สิ่งของดังกล่าวบรรทุกโดยเรือไทยหรือเรือที่มีสิทธิเช่น เดียวกับเรือไทยจากต่างประเทศมายังประเทศไทยเว้นแต่จะได้รับอนุญาตจากกรมเจ้าท่าก่อนบรรทุกของนั้นลงเรืออื่นที่ไม่ใช่เรือ ไทยหรือเป็นของที่รัฐมนตรีว่าการกระทรวงคมนาคมประกาศยกเว้นให้บรรทุกโดยเรืออื่นได้ ทั้งนี้ ไม่ว่าการส่งหรือนำเข้าสิ่งของ ดังกล่าวจากต่างประเทศจะเป็นแบบใด

ในการส่งมอบงานตามสัญญาฯ ให้แก่ผู้ว่าจ้าง ถ้างานนั้นมีสิ่งของตามวรรคหนึ่ง ผู้รับจ้างจะต้องส่งมอบ ใบตราส่ง (Bill of lading) หรือสำเนาใบตราส่งสำหรับของนั้น ซึ่งแสดงว่าได้บรรทุกมาโดยเรือไทยหรือเรือที่มีสิทธิเช่นเดียวกับเรือ ไทยให้แก่ผู้ว่าจ้างพร้อมกับการส่งมอบงานด้วย

ในกรณีที่สิ่งของดังกล่าวไม่ได้บรรทุกจากต่างประเทศมายังประเทศไทยโดยเรือไทยหรือเรือที่มีสิทธิ เช่นเดียวกับเรือไทย ผู้รับจ้างต้องส่งมอบหลักฐานซึ่งแสดงว่าได้รับอนุญาตจากกรมเจ้าท่า ให้บรรทุกของโดยเรืออื่นได้หรือหลัก ฐานซึ่งแสดงว่าได้ชำระค่าธรรมเนียมพิเศษ เนื่องจากการไม่บรรทุกของโดยเรือไทยตามกฎหมาย ว่าด้วยการส่งเสริมการพาณิชย์ นาวิแล้วอย่างใดอย่างหนึ่งแก่ผู้ว่าจ้างด้วย

ในกรณีที่ผู้รับจ้างไม่ส่งมอบหลักฐานอย่างใดอย่างหนึ่งดังกล่าวในวรรคสองและวรรคสามให้แก่ผู้ว่า จ้างแต่จะขอส่งมอบงานดังกล่าวให้ผู้ว่าจ้างก่อนโดยยังไม่รับชำระเงินค่าจ้าง ผู้ว่าจ้างมีสิทธิรับงานดังกล่าวไว้ก่อน และชำระเงิน ค่าจ้างเมื่อผู้รับจ้างได้ปฏิบัติถูกต้องครบถ้วนดังกล่าวแล้วได้

ข้อ ๒๓. มาตรฐานฝีมือช่าง

ผู้รับจ้างตกลงเป็นเงื่อนไขสำคัญว่า ผู้รับจ้างจะต้องมีและใช้ผู้ผ่านการทดสอบมาตรฐานฝีมือช่าง จากสถาบันพัฒนาฝีมือแรงงาน หรือผู้มีวุฒิบัตรระดับ ปวช. ปวส. และปวท. หรือเทียบเท่าจากสถาบันการศึกษาที่ ก.พ. รับรอง ให้เข้ารับราชการได้ ในอัตราไม่ต่ำกว่าร้อยละ ๑๐ (สิบ) ของแต่ละสาขาช่าง แต่จะต้องมีช่างจำนวนอย่างน้อย ๑ (หนึ่ง) คน ใน แต่ละสาขาช่างดังต่อไปนี้

สาขาช่างก่อสร้าง

ผู้รับจ้างจะต้องจัดทำบัญชีแสดงจำนวนช่างทั้งหมดโดยจำแนกตามแต่ละสาขาช่างและ ระดับช่าง พร้อมกับระบุรายชื่อช่างผู้ผ่านการทดสอบมาตรฐานฝีมือช่างหรือผู้มีวุฒิปัตรดังกล่าวในวรรคหนึ่งนำมาแสดงพร้อมหลักฐาน ต่างๆ ต่อคณะกรรมการตรวจรับพัสดุหรือผู้ควบคุมงาน ก่อนเริ่มลงมือทำงาน และพร้อมที่จะให้ผู้ว่าจ้างหรือเจ้าหน้าที่ของผู้ว่า จ้างตรวจสอบดูได้ตลอด เวลาการทำงานตามสัญญาฯของผู้รับจ้าง



ข้อ ๒๔. การปรับราคาค่าจ้าง

ผู้ว่าจ้างและผู้รับจ้าง ตกลงกันให้ใช้สัญญาปรับราคาได้ สำหรับราคางานก่อสร้างตามสัญญานี้โดยการนำสูตร Escalation Factor (K) มาใช้คำนวณราคาค่างานที่เปลี่ยนแปลงไป โดยวิธีการต่อไปนี้ ตามเงื่อนไข หลักเกณฑ์ สูตร และวิธีคำนวณที่ใช้กับสัญญาแบบปรับราคาได้ตามมติคณะรัฐมนตรีเมื่อวันที่ ๒๒ สิงหาคม ๒๕๓๒ เรื่องการพิจารณาช่วยเหลือผู้ประกอบการอาชีพงานก่อสร้าง ตามหนังสือสำนักเลขาธิการคณะรัฐมนตรี ที่ นร ๐๒๐๓/ว ๑๐๙ ลงวันที่ ๒๔ สิงหาคม ๒๕๓๒

สูตรการปรับราคา (สูตรค่า K) จะต้องคงที่ที่ระดับที่กำหนดไว้ในวันแล้วเสร็จตามที่กำหนดไว้ในสัญญา หรือภายในระยะเวลาที่ ผู้ว่าจ้าง ได้ขยายออกไป โดยจะใช้สูตรของทางราชการที่ได้ระบุตามภาคผนวก ๕

สัญญานี้ทำขึ้นเป็นสองฉบับ มีข้อความถูกต้องตรงกัน คู่สัญญาได้อ่านและเข้าใจข้อความ โดยละเอียดตลอดแล้ว จึงได้ลงลายมือชื่อ พร้อมทั้งประทับตรา (ถ้ามี) ไว้เป็นสำคัญต่อหน้าพยาน และคู่สัญญาต่างถือไว้ฝ่ายละหนึ่งฉบับ

(ลงชื่อ).....ผู้ว่าจ้าง



(ลงชื่อ).....ผู้รับจ้าง



(ลงชื่อ).....พยาน

(นายจิรายุทธ คิตงาม)

(ลงชื่อ).....พยาน

ล.อ.เอกหญิงวนิดา ศรีไกรรส
(สิบเอกหญิงวนิดา ศรีไกรรส)

เลขที่โครงการ ๖๓๑๑๗๓๒๒๑๔๔
เลขคุมสัญญา ๖๓๑๒๒๒๐๒๐๔๓๖

โครงการ
ก่อสร้างศาลาใหม่ป่าستانบ้านปางปอ
บ้านปางปอ หมู่ 1 ตำบลปอ อำเภอเวียงแก่น จังหวัดเชียงราย

(ลงชื่อ)



(นายแสน ลือชา)

(ลงชื่อ)



(นายพิศณุพงษ์ หัตถก่อง)

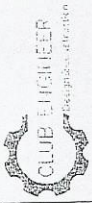

OWNER :

โครงการบริหารชาวต่างชาติ

PROJECT :

โครงการสร้างอาคารพาณิชย์

LOCATION :

บ้านป่าปอ หมู่ที่ 1 ตำบลปอ อ.เขื่อนแก้ว จ.เชียงใหม่

ARCHITECTS

STRUCTURE ENGINEERS

นายวิชาญ กอธวัช 082294 8811381

INTERIOR DESIGNER

ELECTRICAL ENGINEERS

MECHANICAL ENGINEER

DRAWING TITLE :

นายวิชาญ กอธวัช 0811381

CHECKED BY :

CHECKED BY :

REMARK :

หมายเหตุ

รายการวัสดุ

รายการหิน

รายการผนัง

รายการบัวเชิงผนัง

รายการฝ้า

สารบัญแบบ

วิศกรรมการโครงสร้าง

- S-01 รายการประกอบแบบวิศวกรรมโครงสร้าง
- S-02 มาตรฐานเหล็กเสริม-วงลวดเหล็ก
- S-03 มาตรฐานเหล็กเสริม-วงลวดเหล็ก
- S-04 แบบแปลนแผ่นฐาน
- S-05 แบบแปลนแผ่นฐาน
- S-06 แบบแปลนโครงสร้างคาน
- S-07 แบบขยายฐานราก-เสา
- S-08 แบบขยายฐาน
- S-09 แบบขยาย Tress 1

ผลการจัดวางดวงโคมไฟฟ้าและสวิตช์

งานระบบสุขาภิบาล

สารบัญแบบ

สถาปัตยกรรม

- A-01 จำนวนแบบ - รายการวัสดุ
- A-02 รายการประกอบแบบสถาปัตยกรรม
- A-03 แบบผังรูป
- A-04 แบบผัง
- A-05 แบบแปลนแผ่นหลังคา
- A-06 รูปด้าน A - รูปด้าน B
- A-07 รูปด้าน C - รูปด้าน D
- A-08 รูปตัด A-A
- A-09 รูปตัด B-B

(ลงชื่อ)

(นายแสน

ดิอชา)



ผู้ส่งชื่อ/ผู้ส่งจ้าง

(ลงชื่อ)

(นายพิศณพพงษ์ รัตตทอง)

สัญลักษณ์ประกอบแบบ

รายการ

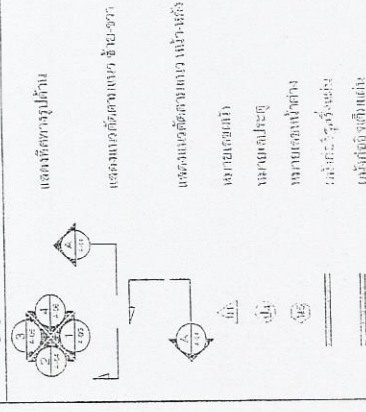

สัญลักษณ์ประกอบแบบ

รายการ

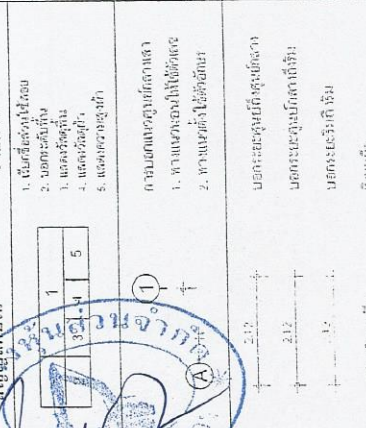

สัญลักษณ์ประกอบแบบ

รายการ

Bo.B1B2	แสดงหมายเลขคาน
R.B1.RB2.RB3	แสดงหมายเลขคานชั้นล่าง
S1	แสดงหมายเลขคานชั้นใต้ดิน
C1.Cx.C	แสดงหมายเลขคาน
F1	แสดงหมายเลขฐานราก
C	แสดงคาน
C Clear	แสดงคานว่าง
Ø	แสดงคานวงกลม
H	แสดงคานหัว
L	แสดงคานหาง
2L	แสดงคาน 2 ชั้น
2C	แสดงคาน 2 ชั้น

สัญลักษณ์ประกอบแบบ

รายการ

ดิน	ดิน
+ 0.00 m.	ระดับสนาม
.....	คอนกรีตเสริม
.....	พาดคอนกรีตเสริม
RB6 mm.	เหล็กเส้นขนาด 6 มม. (2 ชั้น)
RB9 mm.	เหล็กเส้นขนาด 9 มม. (3 ชั้น)
DB12 mm.	เหล็กเส้นขนาด 12 มม. (4 ชั้น)
DB16 mm.	เหล็กเส้นขนาด 16 มม. (5 ชั้น)
DB20 mm.	เหล็กเส้นขนาด 20 มม. (6 ชั้น)
DB25 mm.	เหล็กเส้นขนาด 25 มม. (7 ชั้น)
S6.S1.S5.S6.S8	แสดงขนาดของเสา
---SP---	แสดงขนาดของคาน

(ลงชื่อ)

ผู้ขาย/ผู้รับจ้าง

แผนที่แสดงจุดดำเนินการก่อสร้างศาลาในบ้านปางปอด

บ้านปางปอด ม.1 ต.ปอ อ.เวียงแก่น จ.เชียงราย

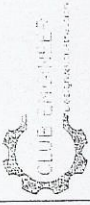

OWNER :	
องค์การบริหารส่วนตำบลปอด	
PROJECT :	
ก่อสร้างศาลาแปดเหลี่ยมบ้านปางปอด	
LOCATION :	
บ้านปางปอด หมู่ที่ 1 ตำบลปอด อ.เวียงแก่น จ.เชียงราย	
ARCHITECTS :	
STRUCTURE ENGINEERS :	
นายเชษฐ์ นอวงค์ โทร.11381	
INTERIOR DESIGNER :	
ELECTRICAL ENGINEERS :	
SANITARY ENGINEER :	
DRAWING TITLE :	
CHECKED BY :	นายเชษฐ์ นอวงค์ โทร.11381
CHECKED BY :	DRAWING SHEET No.
Scale:	



(ลงชื่อ)

[Signature]

(นายแสน

ลีธธา)



(ลงชื่อ)



(นายพิศณุพงษ์ หัตถก่อง)

ผู้ขาย/ผู้รับจ้าง

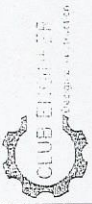

OWNER :

องค์การบริหารส่วนตำบลโป

PROJECT :

โครงการทำน้ำประปาตำบลโป

LOCATION :

บ้านปางปอ หมู่ที่ 1 ตำบลโป
อ.เวียงแก่น จ.เชียงราย

ARCHITECTS

STRUCTURE ENGINEERS



นายวิชา วัฒนศัพท์ 08113811

INTERIOR DESIGNER

ELECTRICAL ENGINEERS

SANITARY ENGINEER

DRAWING TITLE :

นายวิชา วัฒนศัพท์ 08113811

CHECKED BY :

DESIGNER'S SIGNATURE

CHECKED BY :

DATE :

SCALE :

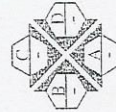

SCALE 1:75
แปลน
นายวิชา วัฒนศัพท์

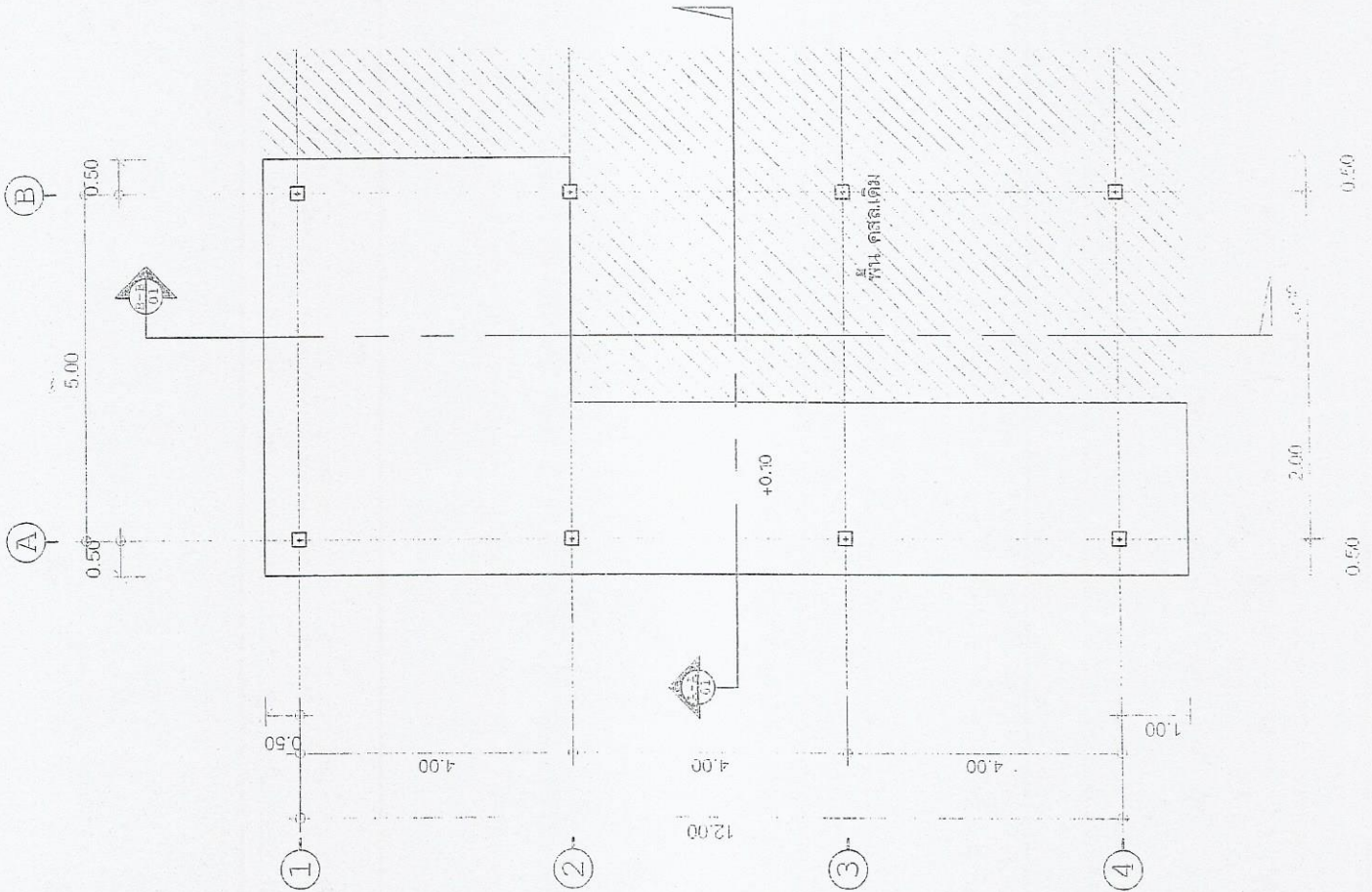

(ลงชื่อ)

(นายแสน ลือชา)



ผู้ส่งชื่อ/ผู้ส่งจ้าง

(ลงชื่อ)

(นายพิศณุพงษ์ หัตถก่อง)



ผู้ขาย/ผู้รับจ้าง



OWNER :

องค์การบริการส่วนตำบล

PROJECT :

ก่อสร้างอาคารเช่าตลาดบ้านบางปลาร้า

LOCATION :

บ้านบางปลาร้า หมู่ที่ 1 ตำบลบาง
อ้อยเมืองจันทร์ จังหวัดศรีสะเกษ

ARCHITECTS

STRUCTURE ENGINEERS

นายประจักษ์ นนทวัฒน์ 30.11.2531

INTERIOR DESIGNER

ELECTRICAL ENGINEERS

SAFETY ENGINEER

DRAWING TITLE :

วันที่ยื่นอนุมัติ 06.11.2561

CHECKED BY :

DATE :

DRAWING SHEET NO.

Project

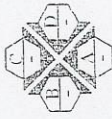

แปลนหลังคา

SCALE 1:75

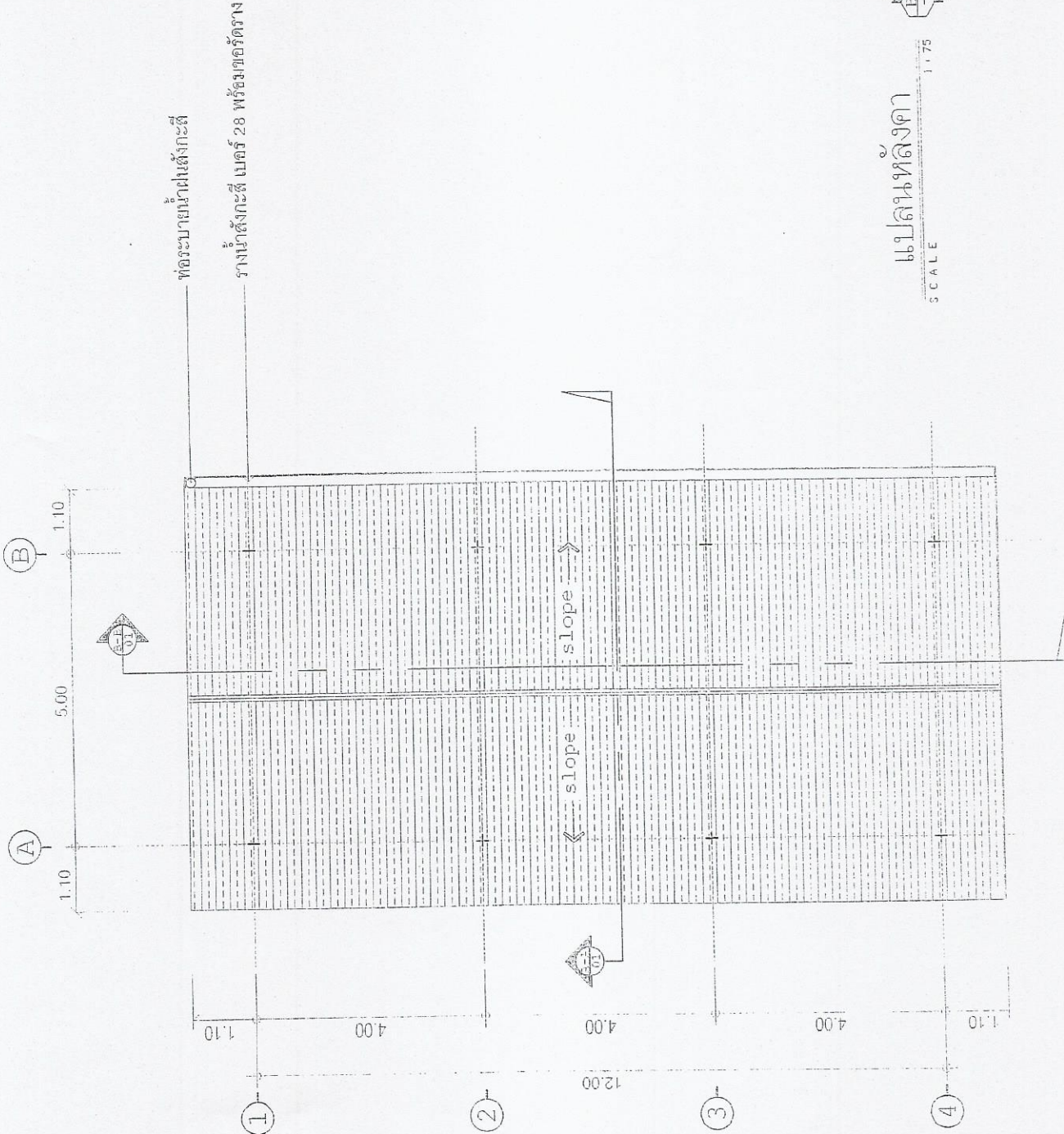

ทิศระบายน้ำฝนสู่รางค้ำ
 รางน้ำสู่รางค้ำ เมตร 28 พร้อมขดรีดราง

(ลงชื่อ)

(นายแสน ลือชา)



ผู้ส่งขอ/ผู้ส่งจ้าง

(ลงชื่อ)

(นายพิศณุพงษ์ นันทถอง)



ผู้ขาย/ผู้รับจ้าง



OWNER :
 บริษัทบริหารส่วนกลาง
 PROJECT :
 ห้องรับแขกในชุดบ้านแฝด
 LOCATION :
 บ้านแฝด หมู่ที่ 1 ตำบล
 อ.เมือง อ.ชัยภูมิ
 ARCHITECTS :
 STRUCTURE ENGINEERS :
 นายวิชาญ นนทวัฒน์ 08-11381...
 INTERIOR DESIGNER :
 ELECTRICAL ENGINEERS :
 SANITARY ENGINEER :
 DRAWING TITLE :
 นายวิชาญ นนทวัฒน์ 08-11381...
 CHECKED BY :
 CHECKED BY :
 DRAWING SHEET No. :
 Revision :
 1
 2
 3
 4

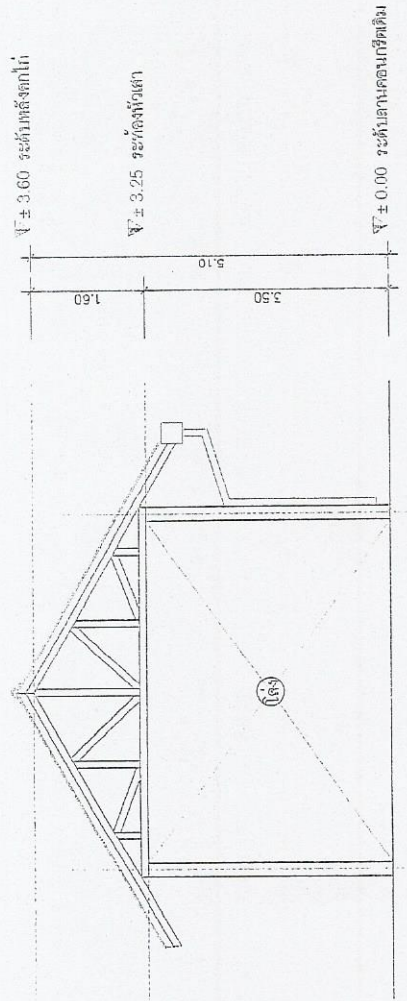

รูปด้าน A
 SCALE 1:1.75

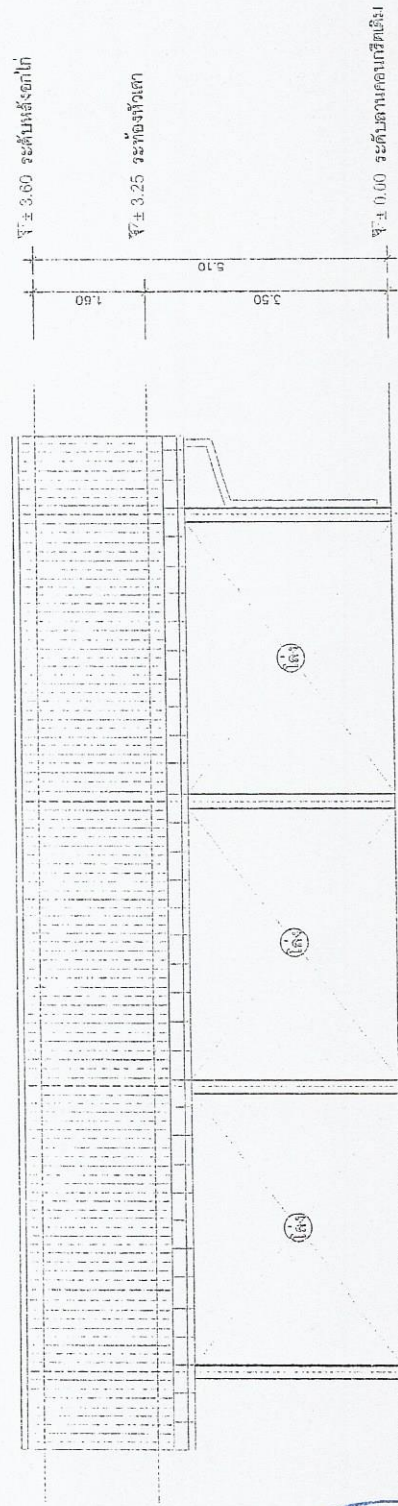

รูปด้าน B
 SCALE 1:1.75

(ลงชื่อ)



(นายแสน ลือชา)

(ลงชื่อ)



(นายพิศณุพงษ์ หัตถทอง)



OWNER :

โครงการบริหารสวนสัตว์เชียงใหม่

PROJECT :

ก่อสร้างศาลาในเข่งสวนสัตว์เชียงใหม่

LOCATION :

บ้านป่าปอ หมู่ที่ 1 ตำบลป่าปอ อำเภอแม่แตง จ.เชียงใหม่

ARCHITECTS

STRUCTURAL ENGINEERS

นายโพธิ์ ทอวงค์ โทร.11301

INTERIOR DESIGNER

ELECTRICAL ENGINEERS

SEMPITARY ENGINEER

DRAWING TITLE :

CHECKED BY:

นายโพธิ์ ทอวงค์ โทร.11301

CHECKED BY:

REMARK :

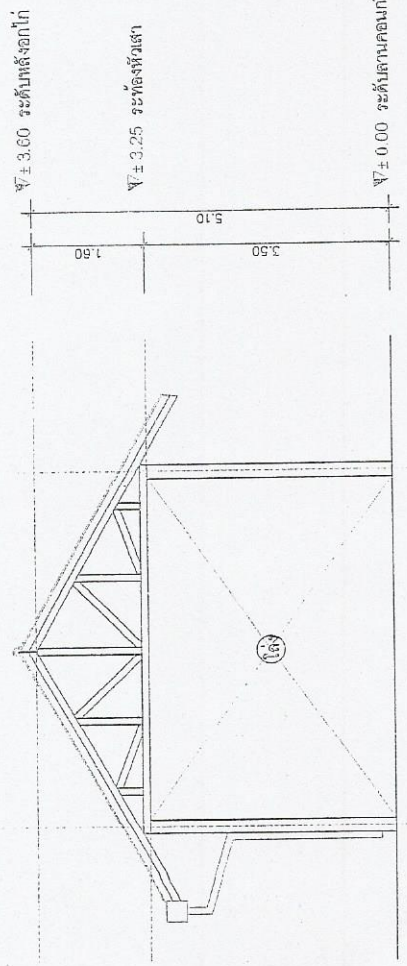

รูปด้าน C
SCALE 1:1.75

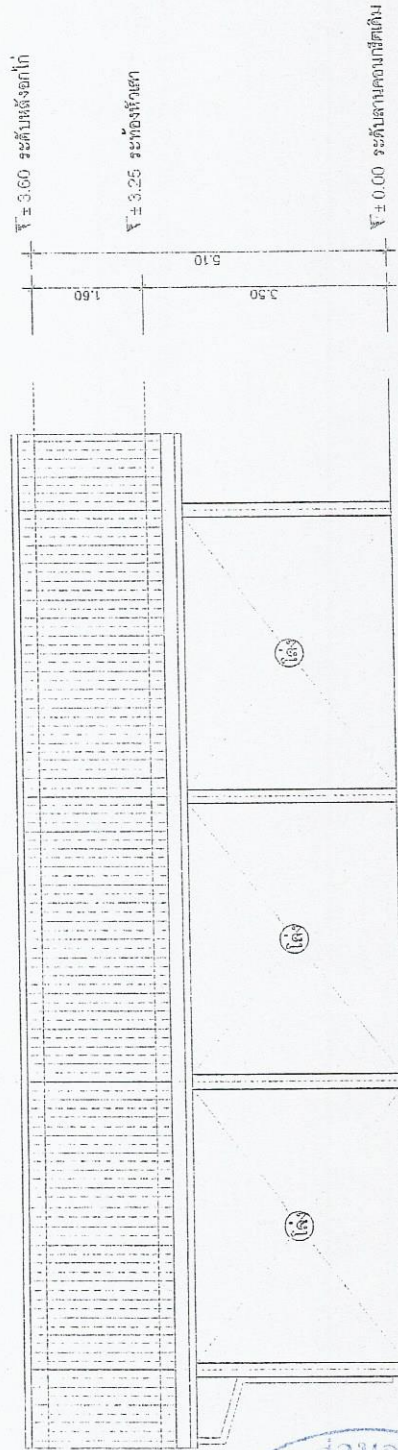

รูปด้าน D
SCALE 1:1.75

(ลงชื่อ)

Handwritten signature



(นายแสน สอชา)

(ลงชื่อ)



(นายพิศณุพงษ์ หัตถก่อง)

ผู้ขาย/ผู้รับจ้าง



OWNER : _____

องค์การบริหารส่วนตำบล _____

PROJECT : _____

ก่อสร้างอาคารในเขตชุมชนเมืองเก่า

LOCATION : _____

บ้านบางไผ่ หมู่ที่ 1 ตำบลไผ่
อำเภอเมือง จ. เชียงราย

ARCHITECTS : _____

STRUCTURE ENGINEERS : _____

นายสุวิทย์ นามวัฒน์ ปีที่ 11381

INTERIOR DESIGNER : _____

ELECTRICAL ENGINEERS : _____

SANITARY ENGINEER : _____

DRAWING TITLE : _____

นายสุวิทย์ นามวัฒน์ ปีที่ 11381

CHECKED BY : _____

CHECKED BY : _____

REMARK : _____

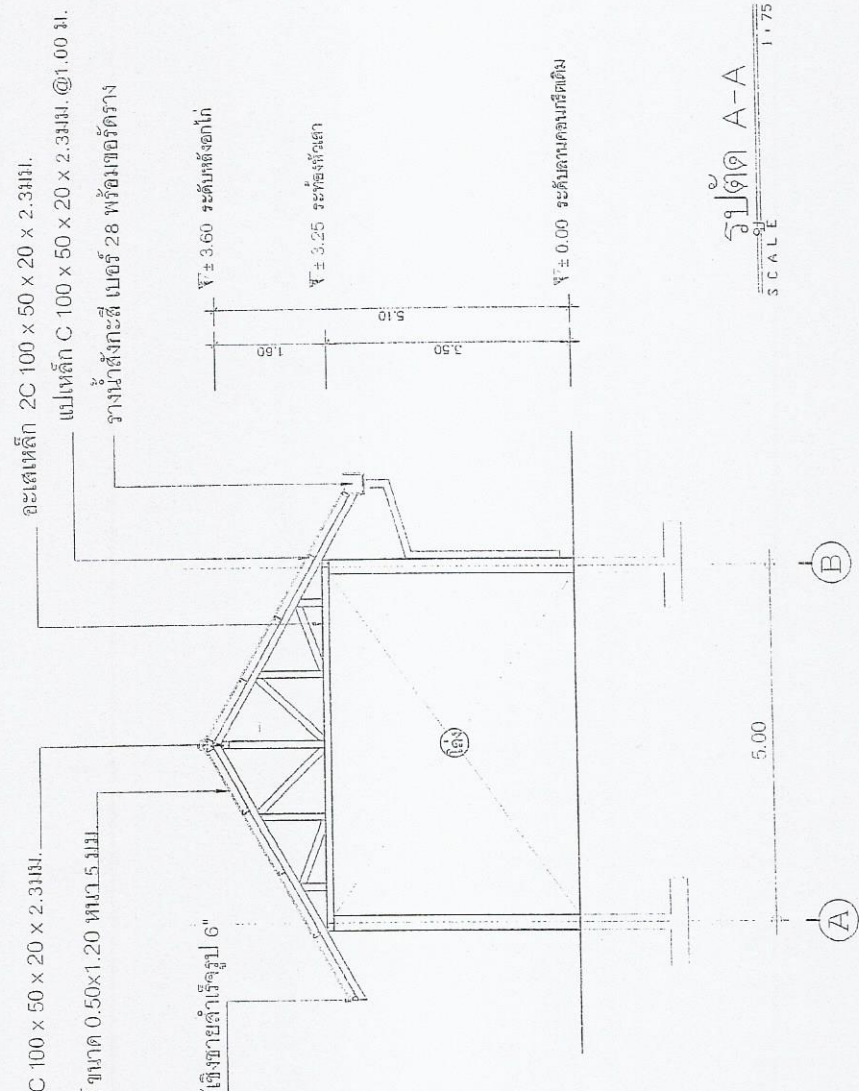

รูปตัด A-A
SCALE 1 : 75

(ลงชื่อ)

(นายแสน



ผู้ส่งชื่อ/ผู้ส่งจ้าง

ดิอชา)

(ลงชื่อ)

(นายพิศณุพงษ์ หัตถทอง)



ผู้ขาย/ผู้รับจ้าง

OWNER :	
องค์การบริหารส่วนตำบลแปด	
PROJECT :	
ก่อสร้างศาลาประชาสงเคราะห์	
LOCATION :	
บ้านแปด หมู่ที่ 1 ตำบล	
อ.เชียงดาว จ.เชียงใหม่	
ARCHITECTS :	
STRUCTURE ENGINEERS :	
วิบูลย์ ธรรมดี ช.ร. 11381	
INTERIOR DESIGNER :	
ELECTRICAL ENGINEERS :	
SAFETY ENGINEER :	
DRAWING TITLE :	
หน้าดิน 0.00 ม.ร. 1.301	
CHECKED BY :	
ENGINEER BY :	
DRAWING SHEET No	
Revise :	

จะตเหล็ก 2C 100 x 50 x 20 x 2.3 มม.
แปเหล็ก C100 x 50 x 20 x 2.3 มม. @1.00 ม.

จันทันเหล็ก C 100 x 50 x 20 x 2.3 มม. @1.00 ม.

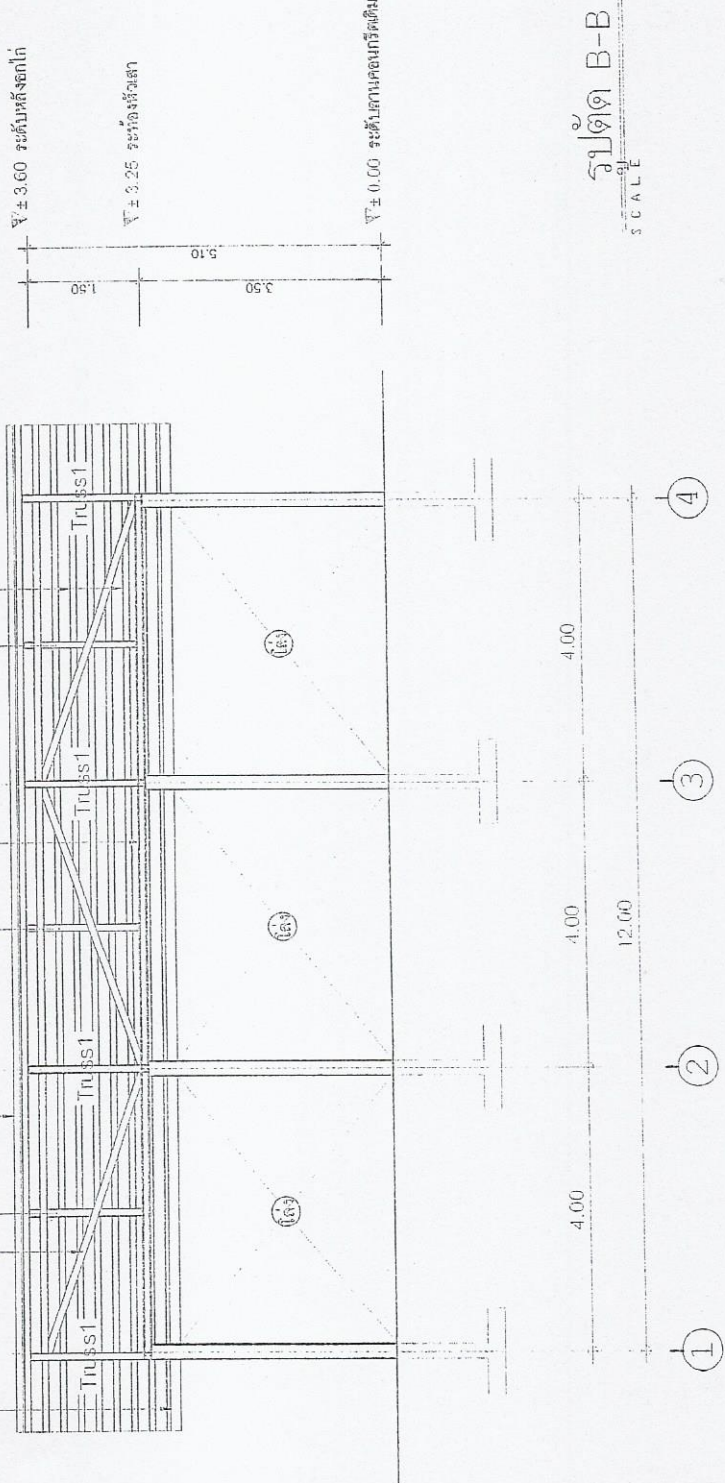

รูปตัด B-B
SCALE 1:75

(ลงชื่อ)
(นายแสน

หน้าดิน 0.00 ม.ร. 1.301

อ.เชียงดาว จ.เชียงใหม่

จันทันเหล็ก C 100 x 50 x 20 x 2.3 มม.

เหล็กฉากขนาด 8" ที่ไม่ต้องขายตัวจริงรูป 6"



(ลงชื่อ)
(นายพิศณุพงษ์ ทัตถอง)



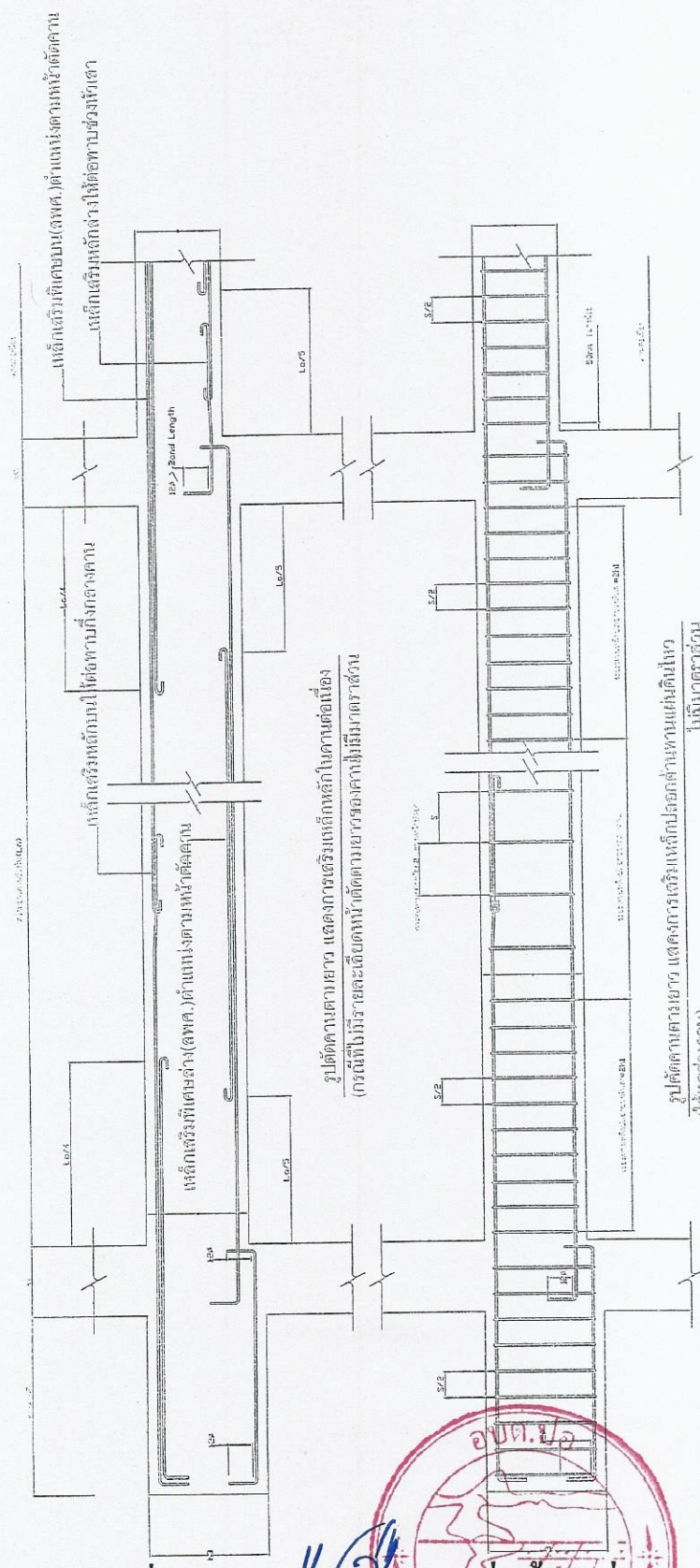

- ขนาดคานตามยาวและกว้างตามนี้
1. ชนิดเหล็กที่ใช้คือ SR24 Fy = 2400 ksc
 2. ชนิดเหล็กที่ใช้คือ S40 Fy = 3000 ksc
 3. ห้ามต่อเหล็กเสริมบริเวณที่รับแรงดึง ยกเว้นจะได้รับการอนุมัติจากวิศวกร
 4. เหล็กเสริมยาวเกินกว่า 25 มม. ห้ามใช้วิธีการต่อตาม
 5. การตัดและจัดเหล็กเสริม ห้ามใช้ความถี่น้อยกว่าได้ขนาด
 6. รายละเอียด : ความถี่ของแรงยึดเหนี่ยว (Bond Stress)
 - 1) เหล็กเส้นกลมรับแรงดึง ไม่น้อยกว่า 60d1
 - 2) เหล็กเส้นกลมรับแรงอัด ไม่น้อยกว่า 50d1
 - 3) เหล็กเส้นกลมรับแรงดึง ไม่น้อยกว่า 40d1
 - 4) เหล็กเส้นกลมรับแรงอัด ไม่น้อยกว่า 30d1
 7. ชนิดเหล็กเสริม (L) :
 - 1) ใช้เหล็กเส้นกลมรับแรงดึงขนาดเส้นผ่าศูนย์กลางน้อยกว่า 20 มม. ใช้ 2d
 - 2) ใช้เหล็กเส้นกลมรับแรงอัดขนาดเส้นผ่าศูนย์กลางตั้งแต่ 20 มม. ขึ้นไป ใช้ 3d
 - 3) ใช้เหล็กเส้นกลมรับแรงดึงขนาดเส้นผ่าศูนย์กลางตั้งแต่ 26 มม. ขึ้นไป ใช้ 3d
 - 4) ใช้เหล็กเส้นกลมรับแรงอัดขนาดเส้นผ่าศูนย์กลางตั้งแต่ 26 มม. ขึ้นไป ใช้ 3d
 8. การผูกมัด :
 - a = ระยะห่าง
 - b = ระยะยาวหรือเท่ากับ 10
 - c = ความยาวมัดมัด ไม่น้อยกว่า 300 มม.
 9. การผูกมัดเหล็กเสริมในคานต่อเนื่อง :
 - 1) ใช้เหล็กเส้นกลมรับแรงดึงขนาดเส้นผ่าศูนย์กลางน้อยกว่า 20 มม. ใช้ 2d
 - 2) ใช้เหล็กเส้นกลมรับแรงอัดขนาดเส้นผ่าศูนย์กลางตั้งแต่ 20 มม. ขึ้นไป ใช้ 3d
 10. เหล็กปลอกของคานแฉกคานในให้ใช้รายละเอียดดังต่อไปนี้
 - 1) ความถี่ของแรงยึดเหนี่ยว
 - 2) L/2
 - 3) 1/2 ความถี่ของแรงยึดเหนี่ยว
 - 4) 1/2 ความถี่ของแรงยึดเหนี่ยว

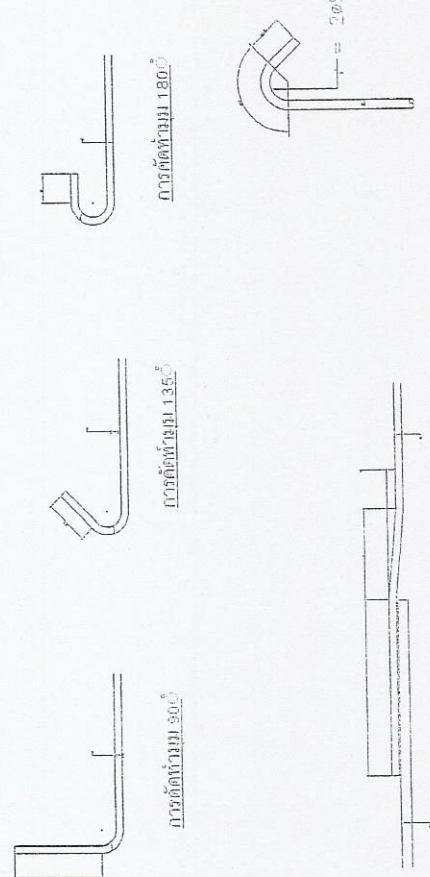

(ลงชื่อ) _____ ผู้ส่งชื่อ/ผู้ส่งจ้าง (ลงชื่อ) _____ ผู้ขาย/ผู้รับจ้าง
 (นายแสน ลือชา) (นายพิศณพพงษ์ หัตถทอง)



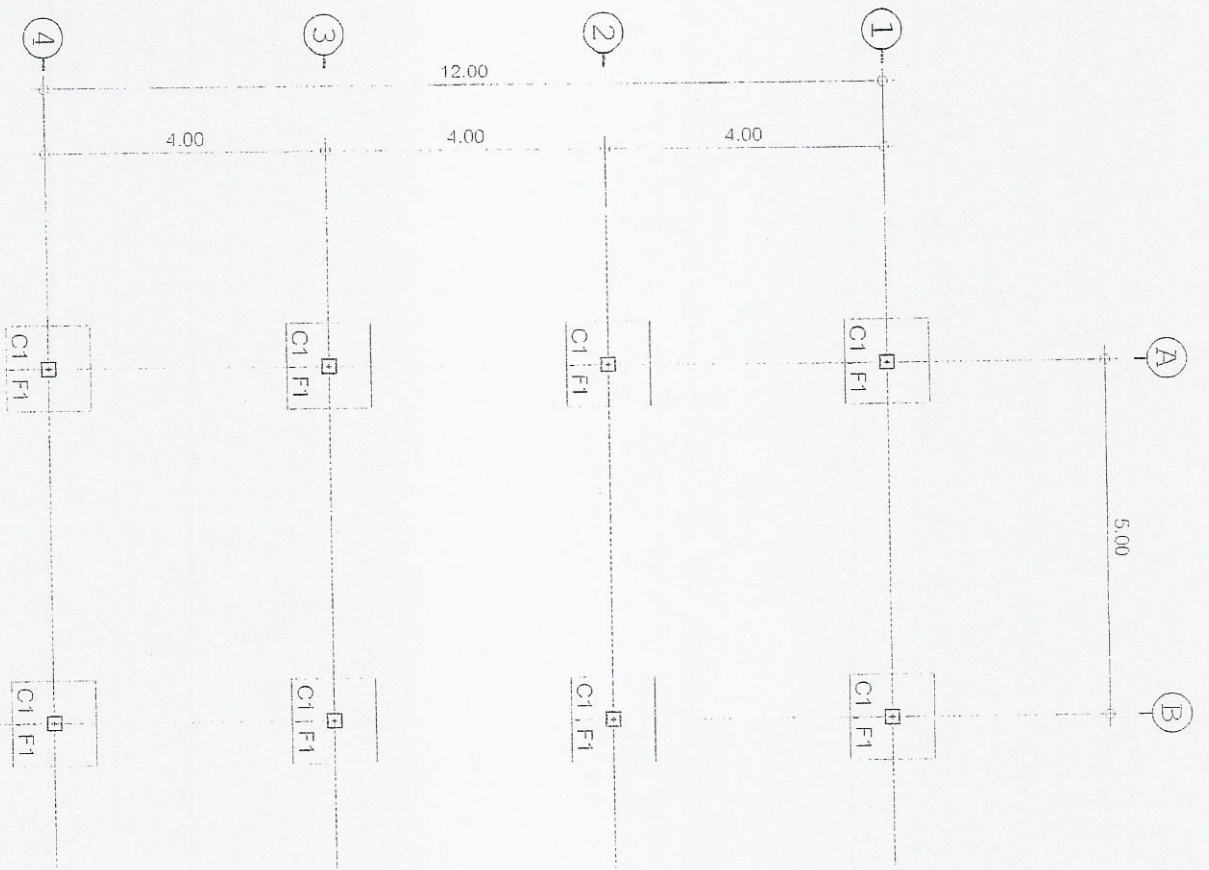

แปลนฐานราก
SCALE 1:75

(ลงชื่อ)
นายแสน ลือชา

วิศวกร
นายแสน ลือชา



(ลงชื่อ)
นายพิศณพพงษ์ หัตถก้อง



วิศวกร
นายพิศณพพงษ์ หัตถก้อง



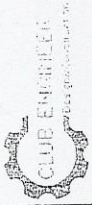

OWNER :

โครงการบริหารสวนสนาม

PROJECT :

ก่อสร้างสนามกีฬาสนามกีฬา

LOCATION :

บ้านใหม่ หมู่ที่ 1 ตำบลบ่อ
อ.เวียงแก่น จ.เชียงราย

ARCHITECTS

STRUCTURE ENGINEERS

INTERIOR DESIGNER

ELECTRICAL ENGINEERS

SAFETY ENGINEER

DRAWING TITLE :

REVISIONS

CHECKED BY :

DESIGNED BY :

DATE :

SCALE :

แปลนฐาน ฟ้า
SCALE 1:75

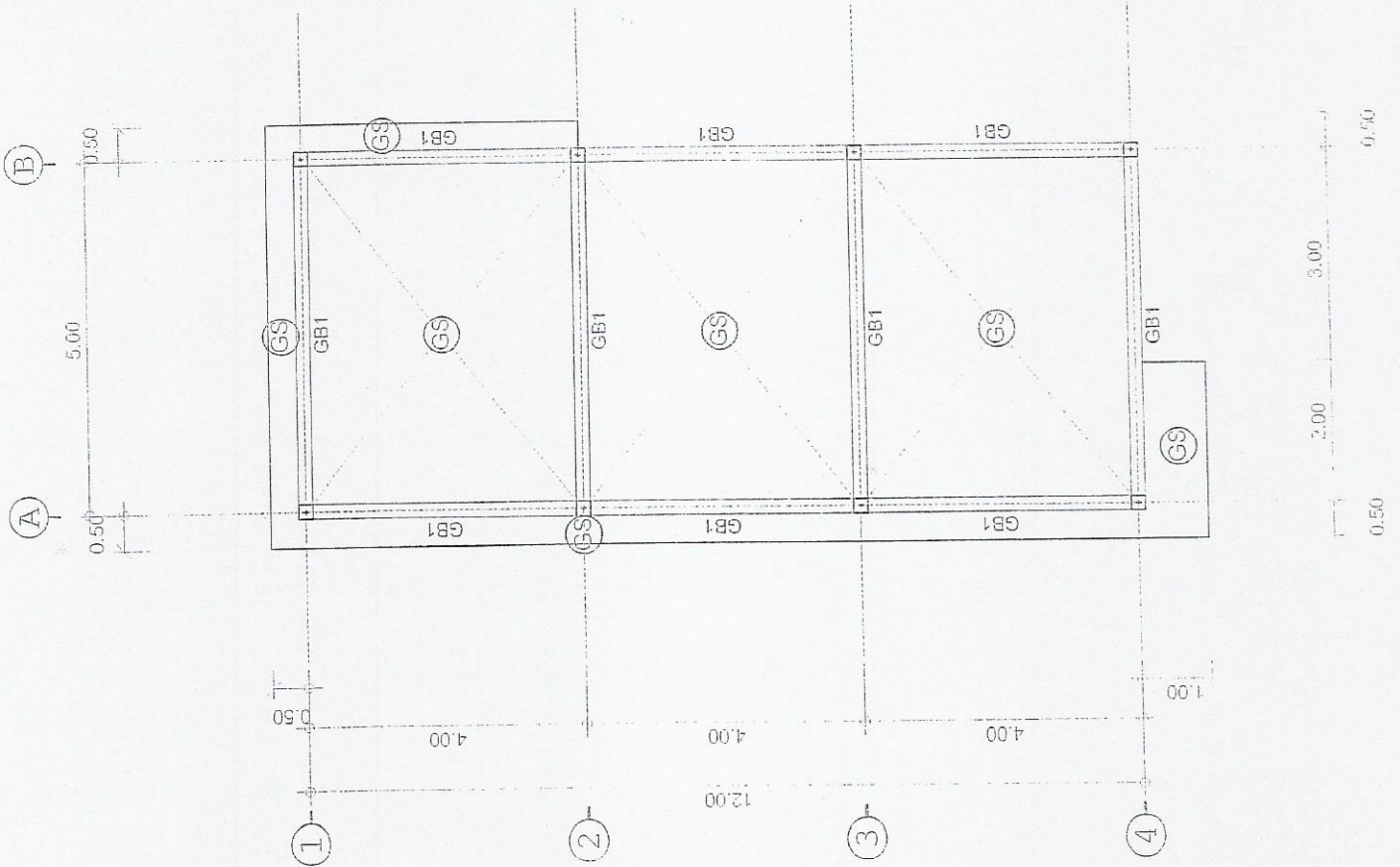

(ลงชื่อ)



(นายแสน ลือชา)

ผู้สั่งซื้อ/ผู้สั่งจ้าง

(ลงชื่อ)



(นายพิศณพษ์ หัตถทอง)

ผู้ขาย/ผู้รับจ้าง



OWNER : _____
 องค์การบริหารส่วนตำบล _____
 PROJECT : _____
 ที่ตั้งอาคาร : บ้านป่าสัก หมู่ 1 ตำบลป่าสัก อำเภอเมือง อ. เชียงราย
 LOCATION : _____
 ARCHITECTS : _____
 STRUCTURAL ENGINEERS : _____
 นายอดิษฐ์ นอนวงศ์ สบ.11281
 INTERIOR DESIGNER : _____
 ELECTRICAL ENGINEERS : _____
 SANITARY ENGINEER : _____
 DRAWING TITLE : _____
 นายอดิษฐ์ นอนวงศ์ สบ.11281
 CHECKED BY : _____
 DESIGNER ELECT. No. : _____
 Remark : _____

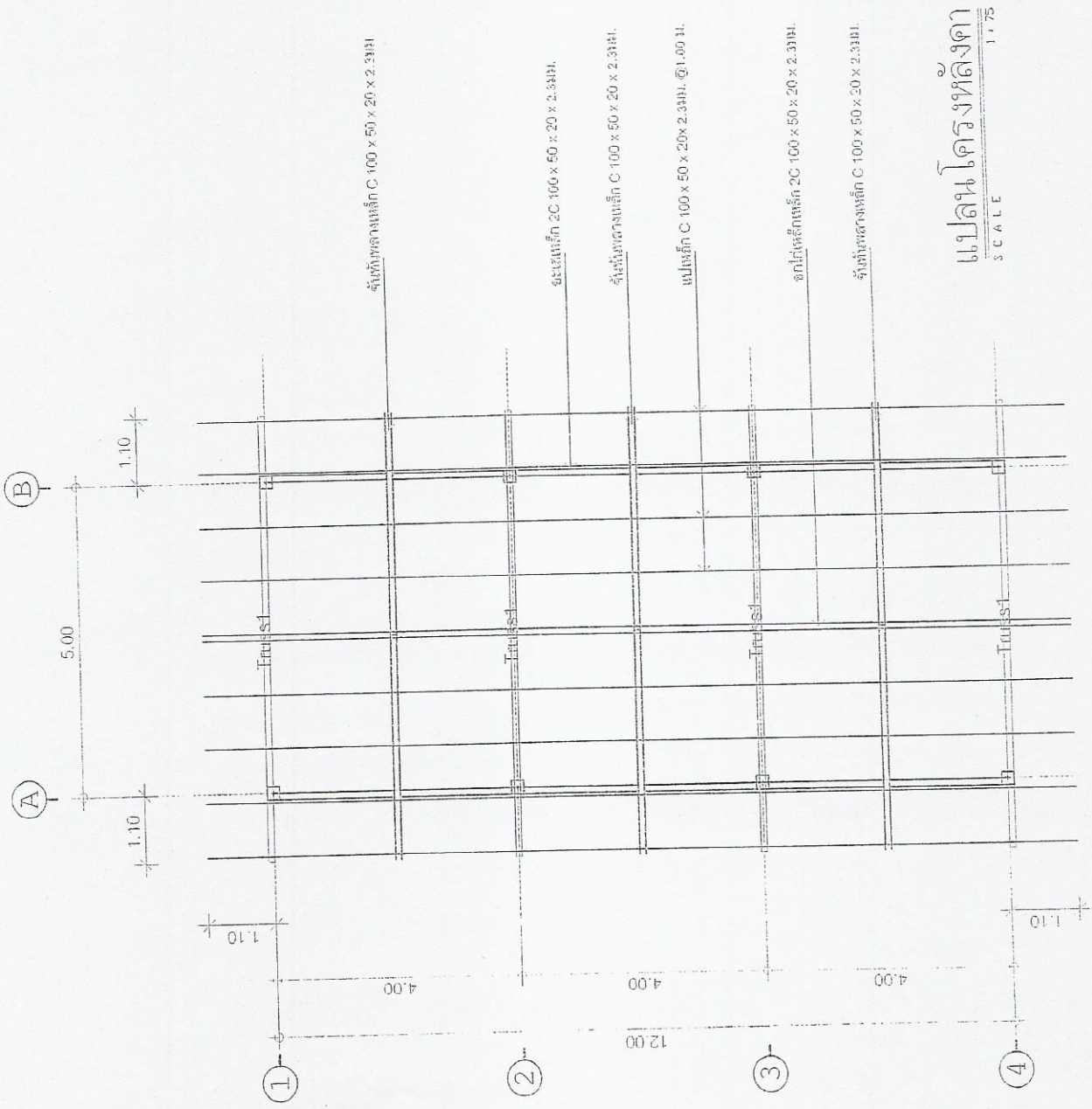

แปลน โครงหลังคา
 SCALE 1:1.75

(ลงชื่อ)

ผู้ส่งชื่อ/ผู้ส่งจ้าง
 (นายแสน ลอชา)

(ลงชื่อ)

ผู้ขาย/ผู้รับจ้าง
 (นายพิศณุพงษ์ หัตถทอง)

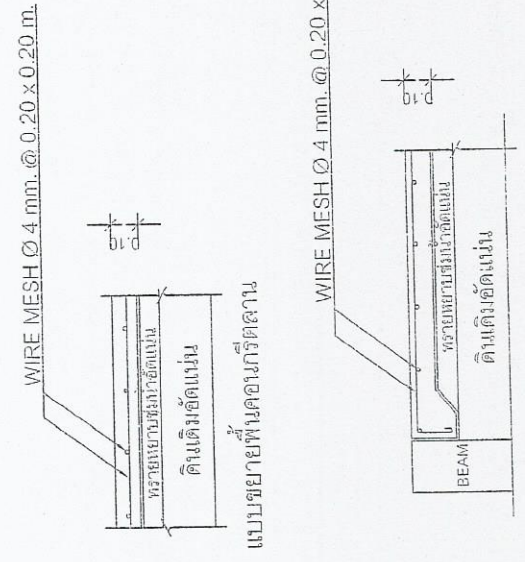
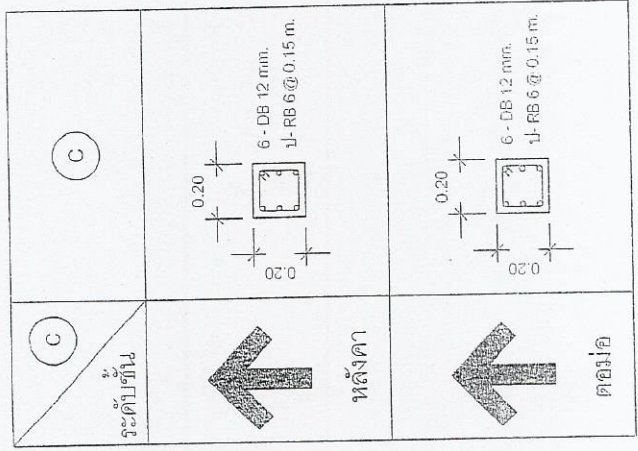

แบบขยายพื้นคอนกรีตคาน

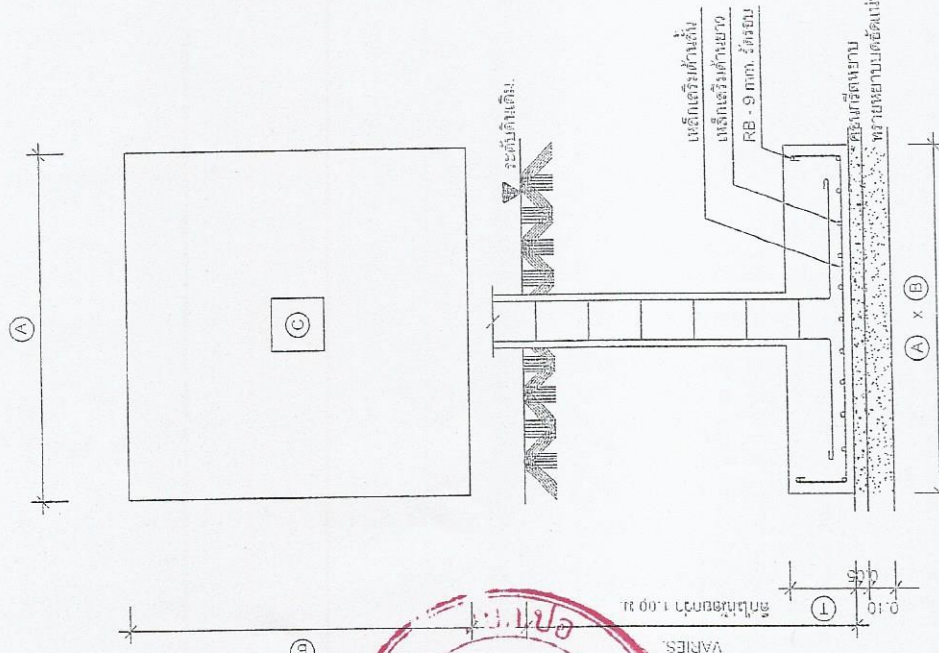

ฐานรากวางบนชั้นดินแข็ง มีหน้าตัดปอดอยู่ที่ปลายค้ำ 10.00 ซม. / ตารางเมตร

ขนาด	ความกว้าง x ความยาว	ความหนา	เหล็กเสริมด้านบน	เหล็กเสริมด้านล่าง
(F)	(A) x (B)	(T) (ม.)		
F1	1.20 x 1.20	0.25	8 - DB 12 mm. #	6 - DB 12 mm #
F2
F3
F4

(ลงชื่อ)

(นายแสน ลือชา)

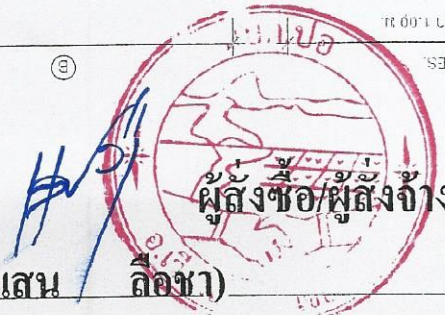

ผู้ส่งชื่อ/ผู้ส่งจ้าง

(ลงชื่อ)

(นายพิชญ์พงษ์ หัตถทอง)

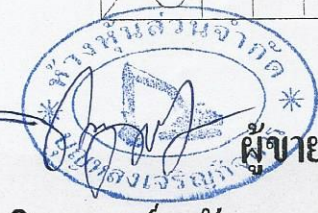

ผู้ขาย/ผู้รับจ้าง

OWNER :
 โครงการบ้านระยองพัฒนา
 PROJECT :
 ผนังคานาฝ้าบ้านระยองพัฒนา
 LOCATION :
 บ้านระยอง หมู่ที่ 1 ตำบล
 ไร่เย็น อ.ไชยบุรี
 ARCHITECTS :
 STRUCTURE ENGINEERS :
 วิชาธรณี ธรรมดี 0811381
 INTERIOR DESIGNER :
 ELECTRICAL ENGINEERS :
 SANITARY ENGINEER :
 DRAWING TITLE :
 ผนังคาน ระยอง 08.11.38.1
 CHECKED BY :
 DRAWING SHEET No. :
 Remark :

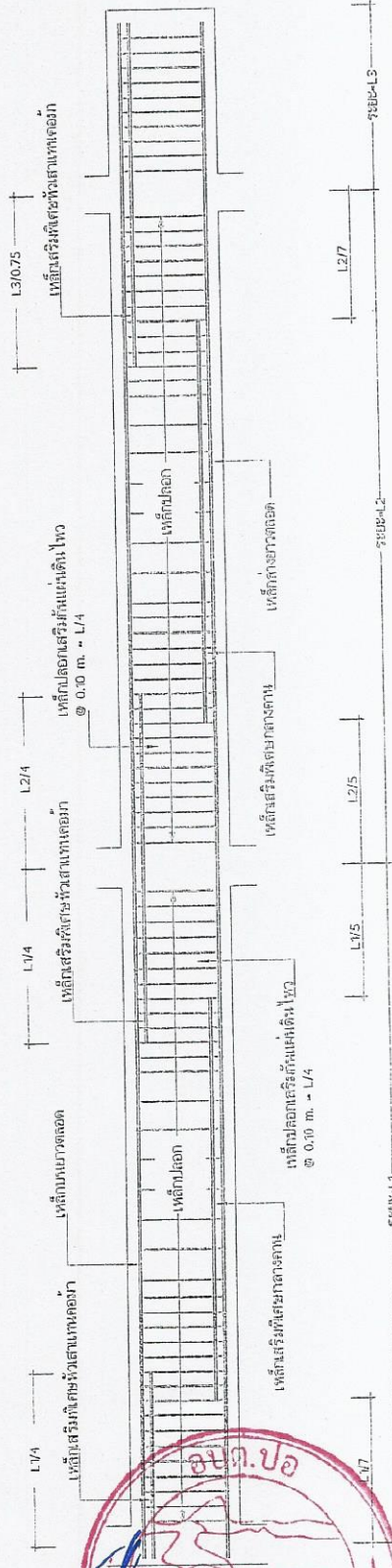

คาน	ปลายคาน	กลางคาน	ต่อเนื่อง
GB1	3-DB 12 มม. 2-DB 12 มม. 1-RB 6 มม. @ 0.15 มม. 3-DB 12 มม.	3-DB 12 มม. 1-RB 6 มม. @ 0.15 มม. 2-DB 12 มม. 3-DB 12 มม.	3-DB 12 มม. 2-DB 12 มม. 1-RB 6 มม. @ 0.15 มม. 3-DB 12 มม.

(ลงชื่อ)

(นายแสน ลือชา)

 ผู้ส่งชื่อ/ผู้ส่งจ้าง

(ลงชื่อ)

(นายพิศณพพงษ์ หัตถก่อง)

 ผู้ขาย/ผู้รับจ้าง

OWNER :

โครงการบ้านพักตากอากาศ

PROJECT :

ก่อสร้างอาคารบ้านพักตากอากาศ

LOCATION :

บ้านปางปอ หมู่ที่ 1 ตำบลปอ

อ.เวียงแก่น จ.เชียงราย

ARCHITECTS

STRUCTURE ENGINEERS

ใบอนุญาต กอ.๖๖๖๙.๐๒.๑๒๒๑

INTERIOR DESIGNER

ELECTRICAL ENGINEERS

SANITARY ENGINEER

DRAWING TITLE :

PROJECT NO. 111301

CHECKED BY :

DESIGNED BY :

REVISION :

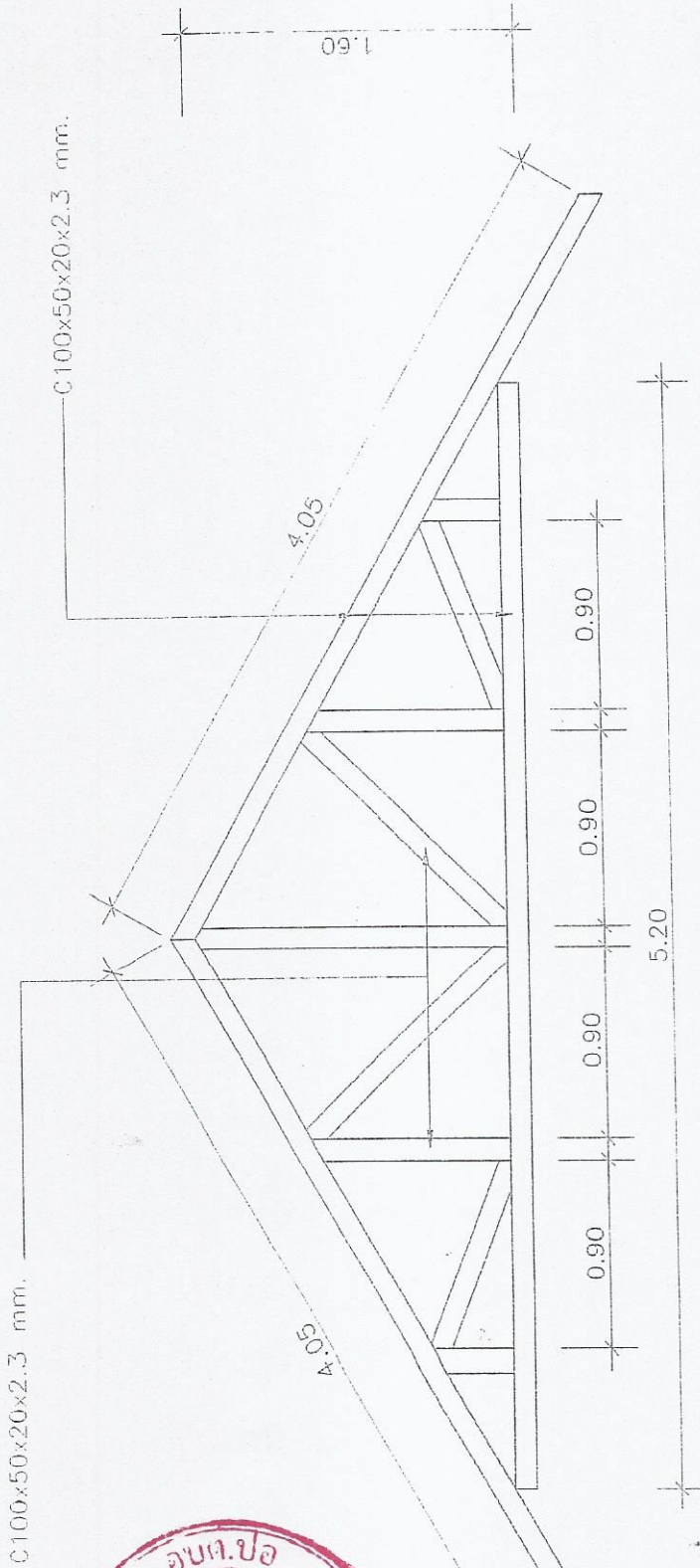

จาย Truss 1

SCALE 1:25

(ลงชื่อ)

(นายแสน

ลือชา)

ผู้ส่งชื่อ/ผู้ส่งจ้าง

(ลงชื่อ)

(นายพิศณุพงษ์ หัตถก่อง)

ผู้ขาย/ผู้รับจ้าง

แบบสรุปใบเสนอราคางานก่อสร้าง

ชื่อโครงการ/งานก่อสร้าง	โครงการก่อสร้างศาลาในป่าสุสานบ้านปางปอ		
สถานที่ก่อสร้าง	บ้านปางปอ หมู่ที่ 1 ตำบลปอ อำเภอเวียงแก่น จังหวัดเชียงราย		
แบบเลขที่	-		
หน่วยงานเจ้าของโครงการ/งานก่อสร้าง	องค์การบริหารส่วนตำบลปอ		
แบบ ปร.4 และ ปร.5 มีจำนวน	1	ชุด	
เสนอราคาโดย	หจก. ประมวล เจริญกิจการ	เมื่อวันที่ 14	เดือน ธันวาคม พ.ศ. 2563

ลำดับที่	รายการ	ค่าก่อสร้าง	หมายเหตุ
1	กลุ่มงาน /งานอาคาร	307,756.44	
2	ค่าใช้จ่ายพิเศษตามข้อกำหนด	30,743.81	
สรุป	ราคาค่าดำเนินการทั้งสิ้น	338,500.25	
	ขอเสนอราคาค่าดำเนินการทั้งสิ้น	338,500.00-	บาท
	(ตัวอักษร)	สามแสนสามหมื่นแปดพันห้าร้อยบาทถ้วน	

- ผู้รับจ้างพิจารณาราคากลาง ได้ตรวจสอบเห็น
 ขอบกับค่าจ้างเหมาก่อสร้างนี้ และให้ยึดถือประมาณการ
 นี้เป็นราคากลาง จึงได้ลงลายมือชื่อไว้เป็นหลักฐาน

ลงชื่อ..... (นางกมลพร ทองเจริญกิจกร) ผู้เสนอราคา
 (นางกมลพร ทองเจริญกิจกร) รับผิดชอบ (ถ้ามี)



(ลงชื่อ) 
 (นายแสน ลือชา)



(ลงชื่อ) 
 (นายพิศณุพงษ์ หัตถก่อง)



ใบเสนอราคาค่าก่อสร้าง

กลุ่มงาน/งาน	อาคาร
ชื่อโครงการ/งานก่อสร้าง	โครงการก่อสร้างศาลาในป่าสุสานบ้านปางปอ
สถานที่ก่อสร้าง	บ้านปางปอ หมู่ที่ 1 ตำบลปอ อำเภอเวียงแก่น จังหวัดเชียงราย
แบบเลขที่	-
หน่วยงานเจ้าของโครงการ/งานก่อสร้าง	องค์การบริหารส่วนตำบลปอ
แบบ ปร.4 ที่แนบ มีจำนวน	5 หน้า
เสนอราคาโดย.....	เมื่อวันที่
	เดือน
	พ.ศ.

หน่วย:บาท

ลำดับ ที่	รายการ	ค่างานต้นทุน	Factor F	ค่าก่อสร้าง	หมายเหตุ
1	กลุ่มงาน อาคาร	235,710.32	1.3056	307,756.44	
2	กลุ่มงาน				
3	กลุ่มงาน				
4	กลุ่มงาน				
	เงื่อนไขการใช้ Factor F				
	เงินล่วงหน้าจ่าย...0 %				
	เงินประกันผลงานหัก..0%				
	ดอกเบี้ยเงินกู้.....5%				
	ค่าภาษีมูลค่าเพิ่ม...7%				
	รวมค่าก่อสร้าง			307,756.44	บาท

- ผู้รับจ้างพิจารณาราคากลาง ได้ตรวจสอบเห็น
 ขอบกับค่าจ้างเหมาก่อสร้างนี้ และให้ยึดถือประมาณการ
 นี้เป็นราคากลาง จึงได้ลงลายมือชื่อไว้เป็นหลักฐาน

ลงชื่อ.....ผู้เสนอราคา

(*Suey*)
 ประทับตรา (ถ้ามี)



(ลงชื่อ)

(นายแสน

ลือชา)

ผู้ส่งข้อ/ผู้ส่งจ้าง

(ลงชื่อ)

(นายพิศณพษ์ หัตถก่อง)

ผู้ขาย/ผู้รับจ้าง



ใบเสนอราคาแบบแสดงรายการ ปริมาณงาน และราคา

อาคาร
โครงการก่อสร้างศาลาในป่าสุสานบ้านปางปอ
บ้านปางปอ หมู่ที่ 1 ตำบลปอ อำเภอเวียงแก่น จังหวัดเชียงราย
การก่อสร้างศาลาขนาดกว้าง 5.00 เมตร ยาว 12.00 เมตร พื้นที่อาคาร 60.00 ตารางเมตร และเพดานคอนกรีตเสริมเหล็กพื้นที่ไม่น้อยกว่า 145.00 ตารางเมตร พร้อมป้ายประชาสัมพันธ์โครงการ ตามแบบขององค์การบริหารส่วนตำบลปอ จำนวน 1 ป้าย

องค์การบริหารส่วนตำบลปอ
แบบเลขที่ 2563
เดือน ธันวาคม พ.ศ. 2563
เมื่อวันที่ 14

ลำดับที่	รายการ	ปริมาณงาน		ค่าวัสดุ (บาท)		ค่าแรงงาน (บาท)		รวมค่าวัสดุและแรงงาน (บาท)	หมายเหตุ
		จำนวน	หน่วย	ราคาหน่วยละ	จำนวนเงิน	ราคาหน่วยละ	จำนวนเงิน		
1.1	งานก่อสร้างศาลาในป่าสุสาน	7.00	ตร.ม.	-	-	70.00	490.00	490.00	
1.2	งานรื้อถอนพื้น คสล.วางบนดิน	13.25	ลบ.ม.	-	-	125.00	1,650.25	1,650.25	
1.3	งานดินชุด-ถม	1.00	งาน	1000.00	1000.00	-	-	1,000.00	
1.4	งานปรับพื้นที่และวางผัง+ไม้แบบ+ตะปู	4.72	ลบ.ม.	280.38	1,323.39	41.00	429.52	1,752.91	
1.5	งานทรายรองพื้น, ทรายหยาบหลุมฐานราก	0.58	ลบ.ม.	-	-	398.00	230.84	230.84	
1.6	งานคอนกรีตหยาบ	0.15	ตัน	2598.13	389.71	-	-	389.71	
1.7	ปูนปอร์ตแลนด์	0.35	ลบ.ม.	280.38	98.13	-	-	98.13	
1.8	ทรายหยาบ	0.59	ลบ.ม.	629.84	377.50	-	-	377.50	
1.9	งานคอนกรีตโครงสร้าง 1:2:4 (กรณีผสมเอง)	13.60	ลบ.ม.	-	-	498.00	6,772.80	6,772.80	
1.10	ปูนปอร์ตแลนด์	4.65	ตัน	2598.13	12,981.30	-	-	12,981.30	
1.11	ทรายหยาบ	8.43	ลบ.ม.	280.38	2,363.60	-	-	2,363.60	



ใบเสนอราคาแบบแสดงรายการ ปริมาณงาน และราคา

กลุ่มงาน/ชนิดงาน: อาคาร
 ชื่อโครงการ: โครงการก่อสร้างศาลาในป่าสุสานบ้านบางปอ
 สถานที่ก่อสร้าง: บ้านบางปอ หมู่ที่ 1 ตำบลปอ อำเภอเวียงแก่น จังหวัดเชียงราย
 ปริมาณงาน: การก่อสร้างศาลาขนาดกว้าง 5.00 เมตร ยาว 12.00 เมตร พื้นที่อาคาร 60.00 ตารางเมตร และเพดานคอนกรีตเสริมเหล็กพื้นที่ไม่น้อยกว่า 145.00 ตารางเมตร พร้อมป้ายประชาสัมพันธ์โครงการ ตามแบบขององค์การบริหารส่วนตำบลปอ จำนวน 1 ป้าย
 หน่วยงาน/ผู้ว่าจ้าง: องค์การบริหารส่วนตำบลปอ
 ที่อยู่: หมู่ 10, 200 ซ.ล.9, เวียงแก้ว, อ.ปอ, จ.เชียงราย
 วันที่: 14 เดือน ตุลาคม พ.ศ. 2563

ลำดับที่	คำอธิบาย/วัสดุ	ปริมาณงาน	หน่วย	ค่าวัสดุ (บาท)		ค่าแรงงาน (บาท)		รวมค่าวัสดุและแรงงาน (บาท)	หมายเหตุ
				ราคาหน่วยละ	จำนวนเงิน	ราคาหน่วยละ	จำนวนเงิน		
2.2	คาน้ำปูนรีดโครงสร้าง	7.25	ลบ.ม.	280.38	2,032.75	99.00	717.75	2,750.50	
	- ปูนซีเมนต์ปอร์ตแลนด์	14.50	ลบ.ม.	2,598.13	12,860.76	-	-	12,860.76	
	(ทรายหยาบ)	8.99	ลบ.ม.	280.38	2,529.61	-	-	2,529.61	
	(ทรายหยาบ)	15.80	ลบ.ม.	639.84	10,109.39	-	-	10,109.39	
	(ทรายหยาบ)	14.50	ลบ.ม.	-	-	436.00	6,322.00	6,322.00	
	- ค่าแรงทอคอนกรีตโครงสร้าง	145.00	ตร.ม.	23.437	3,398.36	-	-	3,398.36	
	งานเสริมเหล็กเสริมโครงสร้าง	2.35	ตร.ม.	375.23	881.79	-	-	881.79	
	ตะแกรงเหล็ก ๓๓.๔๐ มม. @ 0.20 x 0.20 ม.	1.17	กก.	35.05	41.00	-	-	41.00	
	งานไม้แบบ	4.70	ตร.ม.	-	-	133.00	625.10	625.10	
	ไม้แบบ คิด 50%								
	ผู้ขาย/ผู้รับจ้าง								
	ค่างานประกอบไม้แบบ								
รวมค่าวัสดุและแรงงาน								235,720.32	บาท

ผู้เสนอราคา/ผู้รับจ้าง: (นายพิศณพพงษ์ หตถอกอง)
 ที่อยู่: หมู่ 10, 200 ซ.ล.9, เวียงแก้ว, อ.ปอ, จ.เชียงราย
 วัตถุประสงค์: 50%

ใบเสนอราคาแบบแสดงรายการ ปริมาณงาน และราคา

กลุ่มงาน/ **(๒๒๒)** อาคาร
 ชื่อโครงการ **(๒๒๒)** โครงการก่อสร้างศาลาเฝ้าสุสานบ้านปางปอ
 สถานที่ก่อสร้าง **(๒๒๒)** บ้านปางปอ หมู่ที่ 1 ตำบลปอ อำเภอเวียงแก่น จังหวัดเชียงราย
 ปริมาณงาน การก่อสร้างศาลาขนาดกว้าง 5.00 เมตร ยาว 12.00 เมตร พื้นท้ออาคาร 60.00 ตารางเมตร และศาลาคอนกรีตเสริมเหล็กพื้นที่ไม่น้อยกว่า 145.00 ตารางเมตร พร้อมป้ายประชาสัมพันธ์โครงการ ตามแบบขององค์การบริหารส่วนตำบลปอ จำนวน 1 ป้าย
 หน่วยงาน **(๒๒๒)** องค์การบริหารส่วนตำบลปอ
 หน่วยงานเจ้าของโครงการ/งานก่อสร้าง **(๒๒๒)** อบต. ปางปอ
 ผลิตโดย **(๒๒๒)**

ลำดับที่	รายการ	ปริมาณงาน		คำวัสดุ (บาท)		ค่าแรงงาน (บาท)		รวมค่าวัสดุและ แรงงาน (บาท)	หมายเหตุ
		จำนวน	หน่วย	ราคาหน่วยละ	จำนวนเงิน	ราคาหน่วยละ	จำนวนเงิน		

ผลิตโดย **(๒๒๒)**
 วันที่ 1๔ เดือน ธันวาคม พ.ศ. ๒๕๖3
 ผู้เสนอราคา
(๒๒๒)

- ผู้รับจ้างพิจารณาราคากลาง ได้ตรวจสอบเห็น
 ขอบกับค่าจ้างเหมาก่อสร้างนี้ และให้ยึดถือประมาณการ
 นี้เป็นราคากลาง จึงได้ลงลายมือชื่อไว้เป็นหลักฐาน



(ลงชื่อ) **(นายพิศณุพงษ์ หัตถก่อง)**
 ผู้ขาย/ผู้รับจ้าง

ลงชื่อ **(๒๒๒)** ผู้เสนอราคา

ใบเสนอราคาแบบแสดงรายการ ปริมาณงาน และราคา (ค่าใช้จ่ายพิเศษตามข้อกำหนดและค่าใช้จ่ายอื่นที่จำเป็นต่อมี)

ชื่อโครงการก่อสร้าง: โครงการก่อสร้างศาลาเอนกประสงค์ตำบลบ้านปางปอ
 สถานที่ก่อสร้าง: บ้านปางปอ หมู่ที่ 1 ตำบลปอ อำเภอเวียงแก่น จังหวัดเชียงราย
 ลักษณะงาน: การก่อสร้างศาลาขนาดกว้าง 5.00 เมตร ยาว 12.00 เมตร พื้นที่อาคาร 60.00 ตารางเมตร และเหลื่อมกันเสริมเหล็กพื้นที่ไม่น้อยกว่า 145.00 ตารางเมตร พร้อมป้ายประชาสัมพันธ์โครงการ ตามแบบขององค์การบริหารส่วนตำบลปอ จำนวน 1 ป้าย

รายการ	จำนวน	หน่วย	ค่าใช้จ่ายต่อหน่วย	ค่าใช้จ่ายรวม	หมายเหตุ
1. ผู้รับจ้าง					
1.1 ค่าจ้างช่าง	9.75	คัน	354.03	3,451.79	
1.2 ค่าวัสดุ	0.27	คัน	354.03	95.55	
1.3 ค่าขนส่ง	22.49	ลบ.ม.	467.26	10,504.68	
1.4 ค่าประกันภัย	0.90	ลบ.ม.	467.26	418.66	
1.5 ค่าอื่น ๆ	31.21	ลบ.ม.	467.26	13,119.38	
1.6 ค่าวัสดุ	0.13	คัน	184.64	23.47	
1.7 ค่าวัสดุ	0.02	คัน	184.64	3.74	
1.8 ค่าวัสดุ	0.71	คัน	184.64	131.56	
รวมป้ายประชาสัมพันธ์โครงการ	1.00	ป้าย	309.00	309.00	
รวมค่าใช้จ่ายพิเศษตามข้อกำหนดรายการ				30,742.81	บาท

แบบเลขที่: ๕๓๖๘๓๑ พ.ศ. ๒๕๖๖

ผู้รับจ้างพิจารณาราคากลาง ได้ตรวจสอบเห็น
 ขอบกับค่าจ้างหมากก่อสร้างนี้ และให้ยึดถือประมาณการ
 นี้เป็นราคากลาง จึงได้ลงลายมือชื่อไว้เป็นหลักฐาน

ลงชื่อ: นายพศณพงษ์ หัตถก่อง (นายพศณพงษ์ หัตถก่อง)
 (นายพศณพงษ์ หัตถก่อง)

ผู้ขาย/ผู้รับจ้าง

นายพศณพงษ์ หัตถก่อง